滿洲報

昭和二年九月十八日

(本報價目) 每份現大洋五分每月現大洋一圓每三個月現大洋二圓九角每六個月現大洋五圓六角全年現大洋十一圓 報費先惠郵票不收 (廣告刊資) 一行十四字起碼刊資一日每行現大洋一圓 特別及長期者另議

大連市山縣通一四二番地 發行所 中日合辦 滿洲報社 電話(編輯部(長)七五一三番 經理部四〇三四番) 振替貯金口座(大連)三七三番

帥府正式軍事會(十七日北京專電)

大元帥於十六日午後三時開正式軍事會議孫傳芳楊宇霆張學良褚玉璞潘復等最高幹部十餘名參集討論討馮問題及對津浦問題云

魯軍正準備攻馮(十七日濟南專電)

靳雲鶚在豫已與馮軍開戰山東方面之魯軍第十三軍第二十四軍亦行補給糧食彈藥準備攻擊馮軍

南軍又總攻海州 蚌埠於十六日占領(十七日上海專電)

南軍十六日佔領蚌埠右翼第十四第十八第二十一各軍向海州開始總攻擊矣

孫軍被虜宣誓編入南軍(十七日上海專電)

前被捕獲之孫傳芳軍收容於杭內有一千名已對國民軍宣誓南軍乃施以訓練此等豫定編入第十四師云

閻錫山口中 三要與三不

太原函、十一日北方軍官學校開學典禮舉行完畢，該校官長偕往總司令部請示，當蒙閻總司令贈

江蘇雖受兵燹 秋收却極豊足

江蘇各地雖遭兵災因氣候順調米棉菜蔬均極豊收祇米亦比去年增收三百萬石云 十七日上海專電

到日乃宋子文 宋謂蔣仍在奉化

傳蔣介石乘長崎丸渡日說轉十七日進長崎港時有多數國民黨員前往迎迓然船內並無蔣氏其人祇一前財政部長宋子文宋否認蔣之渡日說且謂蔣氏現隱居奉化傍時局之推移無亡命之必要由四圍之情勢更不容其出國至於本人則已於四月辭職財政關稅等事概不問云

國民黨特別委員會 已開第一次大會 使汪及寧派均復任 並將共派除名含問嫌疑者(十七日上海專電)

國民黨聯合執行監察委員臨時會議由十五日午後二時半開會出席者蔡元培汪朝樞于佑任譚延闓李宗仁李烈鈞吳鐵城朱培德孫科程潛張仁傑甯啓剛等二十餘名譚延闓爲主席決議如左

一、汪兆銘之辭職隱退認爲無理由仍乞其歸任

二、電請胡漢民吳稚暉汪兆銘蔣介石四氏速回南京就任特別委員

三、任命中央特別委員會委員

四、中央特別委員會委員蔡元培張繼于右任何香凝等執行中央監察委員之職權

又電國民黨執監會議將共產嫌疑者譚平山林祖涵于樹德吳玉章楊匏安惲代英等委員及李大釗朱

第一次大會 決議之兩要案

十六日午後二時開中央特別委員會第一次大會決議二案如左

一、國民黨中央黨部之組織分宣傳海外軍事工人農民婦女青年七部

二、國民政府分內政外交財政司法農工實業軍事委員會大學院之六部一會一院、(十七日南京專電)

國民黨中央委員名單

監執委員 係根據於全國代表大會所產生，惟其中有死亡及跨黨除名者 即以候補者遞補之，茲將委員之名單，查錄如下

「中央執行委員(三十六人)」李烈鈞 譚延闓 蔣中正 胡漢民 汪兆銘 程潛 朱培德 伍朝樞 劉守中 戴傳賢 何香凝 孫科 李濟琛 柏烈武 蕭佛成 丁惟汾 于右任 顧孟餘 徐謙 王法勤 宋慶齡 宋子文 陳公博 陳友仁 甘乃光 朱季恂 李大釗(朱李已死)林祖涵 經亨頤 于克恩巴圖 彭澤民 惲代英 譚平山 楊匏安 吳玉章(其中如譚平山 楊匏安 吳玉章 惲代英等已於漢口清黨後除名)

「候補執監委員(二十四人)」褚民誼 繆斌 周啓剛 何應欽 吳鐵城 白雲梯 黃實 朱霽青 安曦 毛澤東 詹大悲 陳樹人 王樂平 陳其瑗 屈武 陳肇英 丁超武 陳嘉祐 鄧穎超 董用威 鄧演達 許甦魂 路友于 韓麟符(中有已死及除名及遞補者)

(中央監察委員十二人)古應芬 張靜江 鄧澤如 吳稚暉 李石曾 蔡元培 陳果夫 邵力子 柳亞子 陳璧君 高語罕 王寵惠(高王業經除名，由李宗仁黃紹雄遞補)候補監察委員(八人)郭春濤 李福林 潘雲超 謝晉 黃紹雄 李宗仁(黃李二人已經遞補)江浩 鄧懋修(江鄧二人已除名)

徐謙畏罪而逃

徐謙與破監察委員會內有共產關係照附以查問乃由寧乘其同來者二人分乘汽車三輛裝載行李而逃或過滬赴漢亦未可知云(十七日上海專電)

將發表三派合併宣言書 蔡元培正在起草

國民黨特別委員會現由蔡元培起草三派合同宣言書將於日內發表云(十七日上海專電)

段將作和事老歟(十七日天津專電)

北方軍閥及南方將領對於由張作霖勸回之段祺瑞多有請其以山者或將以段氏爲和平運動歟

東訊謂段仍將重來大連(十七日東京專電)

相傳段合肥爲收拾時局將北走燕京據日本外務省消息謂段之赴津乃爲探視親友病症不日仍回大連不能重陷於時局漩渦中任人擺弄云

日政府決撤駐華北軍隊(十七日北京專電)

日政府決撤退駐紮華北之軍部隊(因時局關係與新部隊瓜代後仍駐)加藤天津總領事通告交涉員謂駐津亦連軍隊近將撤退一半云

……重要之訓話云 年來中國之紛亂、皆由於軍隊之不良，而軍隊之不良、則在軍官之不善 欲改良前弊、厥有三要 一、要有犧牲精神 二、要有卓立志趣 三、要能遵守紀律 約言之就是不怕死不要錢不擾民三句話 若如此才夠個眞正革命軍人云

唐生智態度 有不問政治說 對軍事仍積極

漢口特訊、唐生智因路上耽擱、於本月七日，始到南京，即與何健在南京會議，旋即離寧，還赴湖，將於十五日自該處溯返漢口、現唐似將不問寧漢政治，但求保持其兩湖之地位云 漢口又訊、唐生智已將皖北軍事交何健主持 南京寧系軍、交程潛監視 程軍現開至南京周圍約一萬之衆、因李宗仁軍所阻、未得入城、現長江下游、自采石磯北十英里、均有武漢軍駐紮、所有守大勝關秣陵鎮之第七軍李宗仁、均加緊佈防、蕪湖現有唐軍一師、均續向寧開拔、用意頗不明瞭云

鄂人之民衆運動 決議十二項請願實行(十七日東京專電)

據日本外務接電武漢各界代表於十九日在漢口大會決議如左之請願

一、制定憲法

二、改正官廳組織

三、壓迫反革命份子

四、軍事財政之統一

五、非資本主義幷國家之漸進的建設

六、關稅自主

七、打倒軍閥

八、減輕國民負擔

九、改革軍事組織

十、農工政策

十一、制定任命官員規則

十二、教育普及

決派代派赴寧以起實行之民衆運動云

何應欽之病狀 牙疾愈瘧疾繼起

滬訊第一路軍總指揮何應欽氏自蔣總司令下野五委員赴滬後李白兩總指揮維持黨國不遺餘力 現武漢委員先後抵寧關係合作事宜亟待共商，乃何總指揮適患牙疾，來滬診治，及今一週，未聞痊愈，一般關心黨國者，咸爲注意，其秘書主任王漱方君，稱悉近日病情如次，何總指揮有牙疾，間常復發，然不日即愈 此次孫傳芳率所部……致萬、謀陷首都、何總指揮親往前線指揮，自八月二十六日起至九月一日止 運籌帷幄、督戰場，每夜睡眠未及三小時，當月三十及三十一兩日劇戰時，終日未獲一飽，經此勞役，牙疾大發 因寧垣請醫困難 特來滬上診治，由友人介紹徐紫榮牙醫局徐卓榮醫士醫治，以牙齒洞穿，牙根浮瘇，且係多年舊疾，故一時難望全愈，當經對於病情治浮瘇，減除痛苦，候浮瘇消，再行補滿牙洞，則舊疾可望除，乃近日牙疾甫痊 而瘧疾肺病迭相交乘，入夜週身發熱，勢若炭火，七日晚，熱度達一零二度，囈語頻作，狀似甚重，幸每至拂曉，則冷汗發出，熱度退，神志亦清 近日延許世芳醫生診治，許謂係積勞所致，雖服藥石，仍須靜養，惟何總指揮深恐公事有誤，除前偕來某員外，幷電參謀處長林柏森來滬協同辦公 對於寧漢合作事宜，尤爲關切，時以病魔纏擾，未能主持商酌進行 自服許藥後，病減漸減，但仍未能離床，每日由其夫人看護，正擬遷入醫院

馮靳軍實行開戰 河南內訌已大起 各軍及紅槍會樹反馮旗幟 馮氏已處四面楚歌中

漢口通訊、馮玉祥靳雲鶚之爭執漸激烈，八日兩軍遂在許州衝突矣、又駐馬店確山方面之馮軍孫連仲部、與靳軍間亦有小戰、人心動搖 火車不通、靳雲鶚現在駐馬店 其軍隊在駐馬店許州間兵力約四萬、與奉系唐生智皆有諒解 且有相當之勢力 又據深悉河南情形之某氏所談、靳雲鶚之基本軍隊，刻雖不滿一萬，然與之共行動者，除方振武外、更有任應岐，在橫州固始光山商城一帶，其數約有一萬人 學聖在信陽約六千人)等，且皆有武器、惟子彈不甚足充云 開駐豫之陝文釗師，有文電來京致褚玉璞，報告馮靳兩軍開火情形、其文如下

軍急、北京西溝沿直督行轅呈褚督帥蘊山兄勛鑒、密、前上眞電諒荷查照頃據敵軍駐豫任參振清淶電稱、青駐郾軍隊，業於昨晚開抵臨潁、該地馮軍孫連仲師一團、因靳軍壓迫全部已退許昌待援、悉晨馮軍駐郾警備司令開抵許昌車站，與孫師聯絡向靳軍防地進攻，兩軍前鋒在大石橋接觸，悉日午後三時，實行開火，汝南田故軍長部及第段師長國璋指揮，與靳軍已取一致行動反馮等語，特此電達 餘容續陳 聯軍第十五軍長陳文釗叩文(十二)印(自徐州發)

據漢口又訊 馮玉祥罷免第二方面總指揮靳雲鶚 又第三方面總指揮方振武，亦離馮而接近武漢 又謂河南第二方面總指揮靳雲鶚對馮玉祥宣告獨立後，即與同省之第三方面總指揮方振武 一同脫離馮之羈絆 靳方此舉，似較與唐生智接近 故預料馮之前途恐不免有危險之虞 前此馮本有攻擊武漢之計畫，由今言之 恐徒涉夢想矣

又據特訊，靳雲鶚反馮態度，醞釀業已日久，馮早以靳之舉動爲慮，曾用和平手段對付，最近尚派代表赴郾城行營向靳疏通 介自動將豫東一帶馮軍移防河北以上蔡以東臨潁以南地帶，悉劃爲靳地盤，以靳、馮終懷疑慮 迄不允北上晤馮，時因其豫南軍事布置，尚未安洽，不得已仍與周旋 且有奉軍一面，交戰之代表帶回，直至最近數日，靳始實行拔寨反馮 蓋河滿自歸馮玉祥管轄以後，靳雲鶚之飛黃，均退守郾城一帶，朝夕從事整理，幷將吳佩孚田維勳舊部一律收編、成立七軍、軍長俱由舊師長提升、馮玉祥以靳立志甚大，頗表不滿、然因靳羽翼已成，祇好暗中監視、同時幷令靳部各軍長各派代表一人，半月以前，靳軍第三軍長李某駐省代表，因某項問題被馮驅逐，靳之各軍長聞之，最爲痛恨，但阨於環境，未敢發動，越數日前被奉軍俘虜之北京某要人，看管之團長某，奉某要人命偽裝到鄭，主從見面，抱頭痛哭、而某要人囑託之件 尤爲重要，於是靳有叛馮以成獨立勢力之決心 乃秘密與方振武高桂滋劉鎮華等勾結，事被馮部聞之、即將軍隊集中鄭洛、以備萬一、得同時方振武因張宗昌之一部某代表之勸說、亦有北歸之意、於是靳方高桂滋三人即約定同時宣告獨立！方振武竟先佔領開封，屆時省政府各委員，即紛紛逃散、昨日京中某方面得前河南省政府委員兼司法廳長武修環白漢來信 亦稱汴變甚劇 可見前此變化幷非虛語 又日前馮軍在彰德殺戮多數居民 演出彰德大流血慘劇後 紅槍會即糾合多數同類，與馮軍混戰一節 業經據以報告、茲據其後消息云 目下河北已佈滿紅槍會 悉採反抗馮軍之態度 因之日前馮軍遂與紅槍會大激戰 乃以衆寡不敵，馮軍大敗，刻已全部退回湯陰云 又據某方消息，豫西劉鎮華部駐嵩縣武念周師 荊紫關梅發魁師，業已於本月十一日，響應靳雲鶚，反馮，劉鎮華已在嵩縣行營電獨立，刻與南陽旗鎮嵩軍及文園 馮玉祥因各方面形勢緊張、已調河北孫良誠馬鴻逵各軍，沿隴海路開洛陽，警備隴海路西段，并令陝軍李雲龍部姜鴻模師，及陝西鄧寶珊軍 均已集中洛陽，作佈防中

北京將開最高會議 決定軍國大計劃 內容分軍事政治外交三大綱

北京通訊、據確實方面消息云、大元帥 今因孫傳芳之來京 擬于日內在元帥府召集府院要人聯席大會議，至該會議之內容 不外其詳，然大別之可分爲軍事問題與政治問題之兩項，詳別之更有對南戰爭，討馮戰爭，與唐生智之連絡，及與山西之關係，及出征各軍之軍餉問題，孫傳芳軍之地盤問題，河南將來擬由靳雲鶚支配問題等，範圍極其廣汎 聞此次會議、均非充分討議以便決定，茲以該聯席會議之大致論

軍事問題 關于軍事問題，擬以可能爲限，總積極主義對于南軍以嚴防江北一帶爲止 對于討馮擬使靳雲鶚方振武等內應 俾得平定河南 奉軍或魯軍 對于討靳雲鶚，不取直接行動，關于連絡業於立某種諒解，但軍于決行討馮之際，須與物質的及軍略的援助，又與唐生智 因牽制南軍上，亦必須爲密接之連絡 故應採不即不離之態度

政治問題 其次政治問題中，與山西之關係，因閻錫山之態度迄不明瞭，致難爲之決定，倘必決行討閻，以現在時局論，不利殊甚 故暫時只有維持不即不離之關係，又軍餉問題 今爲使確認同時即應以可能限，確立完全之財政政策 軍餉一切悉應由中央支給各軍，至于軍械子彈之補充應令奉天兵工廠舉全力製造同時並應在天津設分廠以協助之

地盤問題 又孫傳芳之地盤問題 今孫軍在南京雖有一萬以上之損失 然尚有四萬以上之大軍 故與張宗昌協議之結果 擬將徐州以南 蘇皖之江北一帶劃與，俟討馮完成之日 似與河南全省 爲其地盤 再此次之會議 從來所未有 今既由帥府及國務院聯席會議 即可謂爲北方之最高會議 其決定之事項決當積極的實行云

北京又訊，孫傳芳褚玉璞此次入都，係奉府院兩方電召來參與是項會議者，張宗昌原亦在被召之列，嗣因濟南軍政繁忙，未暇遠離，已委託褚玉璞爲近代爲接洽，凡參加者，係以各人有對南作戰關係於上述各項重大問題，聞府院當局連日會商，業有具體方案，俾其發抒意見，藉收集思廣益之效，至於府院共同擬定之具體方案內容、極爲詳盡、事關機密當局現尚未能對外發表，惟聞關於政治外交事項之方案，乃國務總理潘復所提出，範圍最廣，性質亦最重要、關於軍事根本計畫之方案、乃元帥府總參議楊宇霆軍部總長何豐林兩人所提出，亦頗精審、於對南作戰種種事宜以及今後應付戰事之局部籌畫，則決由孫褚詳細陳述意見，即分別議定施行，此項會議，日內即開始，會議地點 聞已定於懷仁堂，會議之結果如何，即係北方政府對於事政治外交之具體方針，其內容殊關重要也

賀葉擾及各地 湘東大事猖獗 武漢一度震動

據某方消息，賀龍殘部約一師，由贛境潛逃入湘，與各地農民軍聯絡，於日前佔領湘東之平江 復向社港進逼，擬襲瀏陽，瀏陽駐軍除一面電請周爛旅增援外，一面出城禦敵，無如衆寡懸殊 當即退回瀏陽縣城，遂被賀軍圍，周爛聞訊後，即電令張國威迅日分兵往剿，張奉令後，當派第一團長譚崇贊，率部開赴平江、第二團長魏鎮藩 率部前往瀏陽 仲儒 協同魏團反攻，既俾便規復平江 幷令岳州駐守司令 軍計畫，目的實 湘西 其經途係 分兩路 一由平江瀏陽入醴陵、湘潭湘鄉寶慶 一由白平江瀏陽入岳州、取道南華澧安，將究由何路、尚不可知云

汀州特訊謂賀龍爲應李濟琛部堵塞葉殘部起見，巳命所部陣國華等各軍隊，計二千五百名，由汀州龍巖章平各地出動，該部隊於十二日搭乘商輪新生號，經由廈門、各目的地出發

漢口特訊 武裝土匪約六百名由湘贛各境移動其通過地方，咸遭搶劫，十日達到武昌南方約三十英里之賀勝橋，破壞武長路，強奪武漢軍軍費十一萬元 甚猖獗，武漢衛戍司令李品仙已自十日起宣布戒嚴，並命第十三軍抽調兩團 赴賀勝橋討伐該土匪，該土匪隱匿於賀龍葉挺之共產軍 市民因傳聞潛伏省內各地之共產黨員 有起而響應之說 一時人心頗爲動搖 中秋節亦如異相 始漸歸鎮靜 已平穩渡過，刻下武漢尚駐有軍隊三師，綜計達二萬名，足以十分維持治安，故商業已稍恢復原狀，交易狀況尚能如常

本報啓事

本日添送星期副刊一份希即查收

四洮鐵路管理局冬季制服招標廣告 第四十號

本局呈奉 令准招標購買本年冬季用車警制服分爲兩組標單證書費每組現洋一元第一組車務用各等制服皮鞋皮坎肩大氅皮帽皮靴等押款現洋七百元第二組警務大氅帽皮鞋裹腿等押款現洋三百元暫訂十月一日在奉天大西邊門外路北辦公處開標如有願承辦此項制服者可逕至奉天本局材料課及駐奉辦公處領取或匯款均可惟押款須交駐奉辦公處爲要其他一切手續均按招標章程辦理此告

四洮鐵路管理局招標廣告

本局呈奉 令准招標購買機務用油類及毛絲麻計分二組第一組油類押款現洋九十二元第二組毛絲麻押款現洋三百五十元標單證書費每組現洋壹元定訂九月十九日下午壹點在奉天大西邊門外駐奉辦公處開標凡有願承辦此項材料者可逕至本局材料課駐奉辦公處或用函匯款領取標單簡章均可惟押款須運交駐奉辦公處爲要一切手續均按簡章辦理此告

四洮鐵路管理局標購司令電話材料廣告 第四十二號

本局呈奉 令准招標購買司令電話材料投標押款現洋壹千五百元標單證書費現洋壹元訂定十月五日下午二時在本局開標凡有願承辦此項材料者可逕至本局材料課領取標單及證書並繳押款一切手續均按招標簡章辦理此告

洮昂鐵路汽車營業廣告

爲廣告事本路爲聯絡運輸便利商旅起見特備載客貨兩運汽車專在本路昂昂溪站與中東路昂昂溪站及黑龍江省城間往來行駛接送旅客運輸貨物現已在本路昂昂溪站主中東路昂昂溪站間行駛多日一般商旅均稱便利茲由九月十二日起將沿線與中東路昂昂江省城所有往來於本路各站與中東路昂昂溪站及黑龍江省城間之旅客貨物均能直接購票聯絡運輸其詳細章程請向本路各站或本局車務科詢問可也再本路汽車站黑龍江省城定名爲龍江站中東路昂昂溪站定名爲東站恐未週知特此廣告

計開

中東路汽車營業事務所在德玉棧院內(自八月二十五日開始營業)

龍江站汽車營業事務所在華興棧院內(自九月十二日開始營業)

中華民國十六年九月十日 洮昂鐵路工程局 啓

吉海鐵路工程局第六段山峒招標廣告

本路第五段山峒業經定於九月十五日開標在案亟應依次進行茲擬將第六段山峒定期招標凡中國商民具有確實中國資本曾在他路包工具有經驗欲承辦此項工程者可攜帶哈洋十元自本年陽歷九月五日起到本局購領標單圖表水平單及山峒包工章程等項再往擬包工段估看工程於本年陽歷九月二十日下午一時在本局當場開標但無論得標與否所繳哈洋十元作爲印刷單表工本費概不發還特此廣告

計開

第六段山峒長三百七十五公尺

吉海鐵路工程局塡挖路基招標廣告

本局塡挖路基第四段土方業經開標在案擬將第五段土方定期招標凡中國商民具有確實中國資本曾在他路包工具有經驗欲承辦此項工程者可攜帶哈洋五元自陽歷九月十一日起往取標單圖表水平單及包工章程等件再往工段估看工程於陽歷九月二十二日下午一時在本局當場開標但無論得標與否所繳哈洋五元作爲工本費概不發還特此廣告

鐵路時刻表(右緣，部分缺損)：列車發… 安… 奉天發 … 安東着 … 順線 奉天發 6.50 8.25 … 撫順着 8.25 5.00 … 撫順發 6.40 3.45 … 奉天着 8.10 5.15 … 列車 東 鎮 屏 東 開 到 開 到 … 江 五 廟子 橋 開 到 開 到 … 朝 三 會 章 金 四 念 金

俄法關係之公表
蘇俄外交委員聲明書

蘇俄政府外交委員於十六日發表左之聲明書一通法國之反動主義將蘇俄政府與法國之國交破棄實為債權問題解決附害該債權問題雙方最近已得滿足之解決即蘇俄政府對於法國工場之償還已經承認每年按期償還六千萬法郎然今所俄法關係益趨惡化將至斷絕國交之時實行債權關係當然陷於不可能之事即如前次英俄斷交威嚇小和脅威最為明瞭今更俄法斷絕國交益形陷於危態所以致此之故皆由法國反勞動運動之爆壞者造此世界之大禍云云（十七日莫斯科專電）

日印關稅戰爭恐將實現

印度下院現已通過政府提出之絹絲入口稅增收案日政府以為此種政策若果實現日本之絹絲業者必受最大之打擊故外務工商大藏各省當局對此最為注意會經往復研究結果以為印度若果對此關稅戰爭始終不能覺悟日本決採取斷然報復手段亦實行增收銑鐵關稅以為抵制之策據一般觀測者謂此種對抗問題一但實現不僅日印間益趨惡化即英日間之國交亦將因之失和云（十七日東京專電）

日本專任外相將實現說

日政府鑒於最近內政諸問題益見繁冗兼對華外交亦愈形繁冗首相兼任外相萬難辦理週詳故日下專任外相說又成高調至於人選一層小幡大使芳澤公使二人呼聲為最高不久即將實現云（十七日東京專電）

日遞相微露辭意

日遞相望月氏現已微露辭職之意云（十七日東京專電）

日本將採伐 鴨綠江之森林

日本外務農林兩省當局之意以為欲圖防遏美國木材之輸入非採伐鴨綠江沿岸之森林不可況鴨綠江採伐權已載在條約局於本日故該兩省現已設立伐木公司力圖開發鴨綠江沿岸森林之富源實行其現內閣對於滿蒙經濟發展政策惟應於此項採伐權之條約六年即將屆滿今又若繼續確保此項權利刻正在籌議一切云（十七日東京電）

廣東排斥 英日之內幕

廣東排英運動及對英經濟絕交於十六日突然中止據一般傳說謂係駐廣東英國總領事對李濟琛提出嚴重抗議當由李氏命令國民政府外交部通告總工商會是以中止據又一說謂此不過表面之事實其內幕實由於某國商人賄總工會以多金求其將排英放棄轉行排日排外派受此惡宣傳之煽動排日形勢又復惡化故森田日總領事於十六日午前訪問李濟琛氏再行抗議要求李氏速行取締令其中止云（十七日香港專電）

法國決定要求 蘇俄撤退大使

自駐法蘇俄大使署名共產黨檄文發生後法國要求撤退蘇俄駐法大使問題已得法相之同意已經閣議表決關於此等對策蘇俄側之態度如何頗堪注目（十七日巴黎專電）

德安兩代表 主張廢止公娼

國際聯盟開第五委員會討論禁止買賣婦人問題德國代表在議會席上大唱廢止公娼制度論調其後安南代表表示極端之贊意並發表極激烈之演說云（十七日日內瓦電）

奉魯軍已決定 分兩路大舉攻豫
奉任北路魯任西路 孫軍協攻豫東側面

北京通訊奉軍公布云孫軍此次渡江，即以豫局問題，未克深進因變更策畧撤兵江北先謀後方之鞏固，現幸北方當局與豫中反馮分子之聯絡已告成功，靳雲鶚等，業在豫南實獨立，且將上蔡馮軍繳械解散，馮氏正在積極調兵分途抵禦，而東豫西反馮軍隊，又均紛紛響應，揭竿四起，馮氏已處四面包圍之中，奉魯當局，認此為定豫之莫大良機，可以事半而功倍，故幹部方面，已秘密決定，大舉攻豫，隴海京漢兩線，同時進行，隴海方面由直魯軍主力由歸德進取開封，京漢方面由奉軍精銳，長驅南下，晉軍已有確實聯絡，鐵路附近，完全讓防至孫傳芳所部，即全配置於津浦方面，一以防武漢軍，一以協攻豫東之側面，頃軍事當局以大綱已定須期其周密，故電邀孫氏親來，現孫已抵京，確聞俟一度協議後，即將頒總攻令，各路同時發動云，孫傳芳近向人表示云，本人部下鄭俊彥之第二軍內第十師（鄭自兼）及李寶章之第二師，蘇桂林之第十二師，陸殿臣之第十三師，由寧浦撤回後，已分別補充完竣，刻駐蚌埠，將來攻豫，即作為主力部隊云云 又據某方面消息 奉方對豫之軍事進行，晉軍讓防，目下仍在磋商中，奉方已另定一種計畫將晉軍集中德州，由大名進攻彰德新鄉，較由京漢路進兵，尤為便捷，十四日上午五時鐵威第十

軍需官楊海宴率兵百餘名、向奉天兵工廠領大批軍火、過津轉赴德州、計有機關槍子彈二十五萬一千六百八十三粒、三八式步槍子彈二十二萬粒、手溜彈二千顆、迫擊砲彈二千五百顆、共裝鐵甲式火車十餘輛、聞此宗軍火、即係作對豫用云

晉閻代表南桂馨 訪晤靳雲鵬

北京通信 靳雲鵬得到閻錫山替成召集所謂董事會議、解決時局辦法後、即電約晉綏駐京代表張溥章薄以棨等、到其私宅協商進行程序、十三日下午四時張等驅車訪靳、雙方談話約二小時之久、靳謂百川「閻錫山」有此美意、應即積極辦去 現在河南內部既已發生變化 寧漢兩方又意見各別 我儕此時若投以和平之劑 決可大收效果、比決定為張溥等再電太原催南桂馨迅速來京、共商一切、五時許、張等告退、正擬攢電待發、而南桂馨忽自西直門車站進城、十四日下午五時 南乃偕張溥及李慶芳訪靳、閻錫山又有親筆函致靳、大致係贊同之詞、接洽情形、尚屬圓滿、至南桂馨此次來京、係暫居東城某朋友處、十四日除晉綏各代表外多不知之 據晉方某君云、南氏與靳交換意見後、即赴南京、此行對奉無任務云

閻錫山欲回復 民十三之局勢
意欲與奉並立

京訊云、據政界確實消息、閻錫山曾向近赴太原之奉方某代表表示、直南晉軍縱行讓防、請向奉方對於收拾大局、究竟有何計畫、并謂本人意見值此外患內亂無法消弭之際、無論何人出主國事、應以有利全國者為施政之根據、斷不許仍存偏私 僅謀一派一系之權利、故本人對於奉方始終不願衝突、為奉方計應付目前之時局、最好恢復討伐賄選時之各派關係、以便協力、先謀鞏固北方地位 再進而剷除專謀私利二三其德之任何軍閥云云、所謂恢復討伐賄選時之關係、當係指孫段奉聯合而言、今測閻之意、似以民黨自居、期與段張並立收拾時局 其所指之二三其德之軍閥 當係指馮玉祥唐生智等、於此可見閻氏企圖之一斑矣

蔣介石先見之明
寧漢意見已一致
汪精衛在滬對記者之談話

滬訊、白崇禧、陳樹莊、周烏岐、在新西區交涉公署外交大樓宴寧漢軍政各要人暨滬各同志汪精衛氏到會甚早、記者以汪氏此次由漢到寧、由寧來滬、實為寧漢合作聲中之最要人物、影響國民黨之前途非常重大、乃乘宴席未開以前、入休息室與汪氏作半小時之談話、詢以關於黨國前途各項問題、均蒙一一詳為答復、茲將當時之談話 摘要紀錄如後（記者問）汪先生在上海大約須住幾日、汪氏答（我們六個人同來、預定約住三兩天、萬一不夠、或許多住一兩日 問、留滬的五委員、完全見面過嗎、不知道見面後結果如何 答、昨晚（九日）蔡子民、李石曾、兩位已見過、今日（十日）上午、張靜江亦見過、吳稚暉有事回到無錫去了 胡展堂聽說不在上海、以有兩位未見面 已經見面的三位同志 彼此表示很圓滿 問、他們能否即日回南京開會 答、這句話我現在不敢武斷答復 問、汪先生對於蔣總司令如何態度 答、我個人很希望同他見面談談、我本想到奉化去一、但是時間來不及所以我昨天打了電報給他、請他上海來共同商量黨國大計、此在今晚（十日）或可得回電 問、假定蔣總司令回電不來、又將如何 答 萬一他不來、南京的大會還是要開的 不過我個人極希望他來滬會面 問、武漢方面對於蔣總司令個人究竟有如何的不滿 答 從前有的、自從接到八月八日的齊電以後、就有了諒解、現在已經完全恢復從前的感情了、我在四月一日到上海、十日到漢口、在上海與蔣總司令會面的時候 對於共產黨的問題主張請武漢各委員齊到南京開第四次執監聯席大會、討論解決、但是我到了武漢以後、他們不等我結果 就在南京設立政府、實行清黨反共了、當時我有數電到南京主張召集第四次執監會議解決南京方面、均置之不答、彼時我非常憤恨、並且有電報致蔣介石同志、表示如此辦法我是極端反對的到了現在、我對於他們不等我們的結果就在南京清黨反共和不答復我的電報、我很諒解、因為我當時從外國回來、對於共產黨的行動 不十分清楚、還是蔣介石同志有先見之明、早就看破共產黨的陰謀了、彼此的用心純粹是反共、清黨之心則一、但是反共之方法與政策的不同、以致把黨分裂、這點我是認為憾事 問、關於軍事問題、現在雙方的主張如何 答、軍事問題 寧漢兩方、已經趨向一致、可說不成問題了、南京方面各軍、已經繼續北伐、唐生智方面、亦有四軍過江北進了、唐氏本人、四日尚在九江、大致現在已由九江到安慶、視察上游各部軍隊、或許到南京來一會 問、政治問題、雙方之主張如何 答、政治主張、彼此亦經一致、現在雙方主張、關於政治問題 在軍事時期 不但不提高黨權 實行以黨治國一俟戰事、結束統一 實現之後再行召集 國民會議、 按照總理之建國方畧 解決一切政治問題、 問、汪先生對於反對共產黨的態度如何 答、根據總理當時容共的政策、最好是不分、如果認為有分共之必要、亦須採用和平之方法、總使我黨不發生問題為是 問、這話可以發表否 答、可以發表 問、汪先生對於共產黨認為有分之必要否 答、我們武漢自五月以後、我已經覺得對於共產黨有分之必要 所以我同武漢方面的同志 自從五月間奮鬥起一直到了現在為止、都是主張分共的 問、對於從前清黨時捕獲之犯人、將如何處理 答、不久即當分別辦理清楚、但對於共產的黨徒、非嚴厲處置不可 問、此後對於各級黨部尚有整頓之必要否 答 等中央黨部問題、由第四次執監聯席大會解決後、對於各級黨部亦要從新整理一、下以資統一、 問 第四次執監聯席大會、能否如期開會 答 大致總可如期開會因為寧漢兩方有許多事情、都要等這會來解決一切、所以我很希望不致延期、 問、武漢已有幾部遷到南京 答 秘書處及副官處 已經由漢起程東下、其餘各部、尚須暫緩、因為武漢方面還有許多未了事宜、關於此事武漢方面已經有一篇宣言云云、談至此、記者以為時已久 且奏樂入席即與辭退歸本席

寧漢團結加入西山派
大會議恐將延期
但尚有圓滿及疎隔兩說

上海特訊、伍朝樞聲稱、依上海洽非正式、會議之結果、致使國民黨、武漢南京及上海 三系 重敦舊好 就上海系而論、雖擁有相當勢力、而一向無人理會、伍氏宣稱、自華人之見地觀之、國民黨之再事和好、實較武漢政府與南京政府之重歡和好為重要、國民黨委員會、業經成立、至於名稱尚不能發表 該委員會必選出黨部之主席、彼以為蔣介石之捲土重來、似乎不能、然而蔣氏必仍充委員會中之份子、將來於九月十五日所開之南京會議、必將上海會議非正式規定之決議案及組織辦法、正式備案、伍朝樞博士對於將來閣員之分配、不能加以預斷云

上海又訊、此間相傳漢寧妥協交涉已、經擱淺、但據民黨某要人談云「寧漢 兩派 在此間之商洽 進行頗形圓滿 截至十二日、雖以談話會形式、疏通意思自今（十三）日起、改開會議、以謀南京武漢、西山三派之團結寧漢兩派從來之關係 可以不問決定十五日共在南京開臨時中央執行委員監察委員會議、同時西山派亦在南京開中央執行委員會由兩會議各舉委員 更開會議以便三派合作之實現、該三派之會議、晉閻豫馮、均將有代表參加云云」又外傳寧派已提出條件、尚未得漢派之承認、結局所承認至某程度、 汪精衛一行 已預定返寧

又據可靠消息、黨軍之政治及軍事問題、現尚未能滿意解決、寧漢妥協內暗礁尚多 國民黨各領袖意見亦未能趨於一致、故對於寧漢聯合繼續北伐事 一時尚不能實現云

幻情小說 新桃源（〇五）
（劉瘦鶴著）

第六回 王餐霞居官濫縱 小佳人夜放牢獄人

交起手來、驚醒我們、都要動手管領見勢不佳、先自跑了、我等隨後追去、追了不遠、即掉步回來、比到巢裏、女子影形全無、以此恐飛燕探知見責、今晨要去看看風頭、走在沙漠、即發生了此事、餐霞聽罷、這纔知曉女兒未曾失節、但恨那夥仙、他竟敢計賺我女、也是必報之仇 擂虎又問快賊道、依你說、女子下落你也不知、但你們夥伴、在此敗去 不知能到那裏藏匿、那賊思索道、打量不能同關帝廟定是去求救於飛燕飛燕知我被捉掉頭那時必興師問罪、擂虎又道 那飛燕居處、在於何處、你要指知快賊又把飛燕居處、一一告知、擂虎把一切都訊明白、刀起處、斬賊首落地 此時那去找壯漢的探風小賊、業已回來、報知在何處遇着壯漢、因行走甚遲、以故落後、擂虎見他誠實、也收五壯漢隊裏聽用 那小賊、也再三叩謝 始歸壯隊、擂虎又向餐霞道咱捉賊的行藏、始今已完全悉得惟不知小姐下落、待漫漫訪查、必有確耗、自今賊人死了一個、他們決不能甘心、若我等、協同二兄共去抵觸、多緣二兄、身無武術、脫離甚難、必今之計、占了賊人此巢、二兄可以安息於此令二十五名壯漢、又加兩名歸服之賊、共是二十七名、且有十支快槍、可以護衛無虞、還有賊人遺下、兩支噴沙槍、共是有槍十二支、足能抵住、身手賊黨若過大股攻擊之時、可以用槍、否則賊人零星、且又手眼靈活、快槍實難收效、所以你們可以團結無事、我等好放心捉賊去餐霞和嘯風、聽擂虎之言、莫不極意嘉納、齊道如此甚好、大家按排已畢、餐霞安居石泉巢、壯漢共守巢門、擂虎等、也不久停、辭了大家、直奔飛燕居處而去、安下三人、前往捉賊不表再說那石泉巢、敗走快賊、共是九人、捉去一個、剩下八名、跑去十餘里外見敵人不追、都坐於石上商議道如今同伴十人、飛燕在家、我等九人、捉去一個、不知如何設計方能抵禦敵人、有一賊道、我見來人、個個武藝高妙、非你我弟兄、所可取勝、萬全之策、還是去找飛燕兄、漫說那偷女子之事他不准知道、他就確實知道、念我輩十人中、被人挫折、那他豈能坐視不理、況且脣亡齒寒、兎死狐悲、他若眞個知道、偷女之事、記咱兄弟之仇、咱可用些激將法、不愁他不出首、衆賊拍手稱贊道、此策甚好、咱就如此辦法、說罷直向萬幻而去、行有五里之遙、見前邊一人、其行甚速細一看處、却正是飛燕、他們不禁、卸大聲呼道、前行是飛燕老兄麼 飛燕此時、正是在石泉巢打敗而回、心中懊悶 忽聽有人呼喚飛燕老兄、回頭一看、見是夥伴、停住了脚、向他們大家、很很的答了一聲、你們要往那裏去、那些賊、都嗟呀道、老兄非你所知、不知由那裏、來了三名武員、聲稱前來捉賊、問他為何而來、他而不答話、恣意尋殺、友伴中、不幸落臂一人、諒必遭擒 如今、把石泉巢、生被占去、被捉的、尚不知性命若何、你我弟兄、共盟死生、豈可坐視不理望我兄慷慨同去、以救同人、不然、是自相拋棄、恐人將群逐而之、飛燕笑道、我何嘗自甘疎失怎奈你們、人面獸心 欺我太甚聞你們今日之言、分明有些愧恧於心、若不是有此番波瀾、任你們、怎樣巧言花語、我也是定與問罪之師的、那些賊、聞焉脚已露、不覺都紅了臉、各各賠罪謝過、飛燕道、你們自知有過我也不更加深追此後必改、再勿如此、我爲外侮要緊、此時先不能顧得內患、不知你等、與來人相會、可見他武藝若何、衆賊道那三人本領高強、我們九人、戰他三個、反不能取勝、被他捉了一個、噴沙槍、亦都無用、況敗脫之時、忘了携帶、諒必亦落敵人之手、飛燕道 旣是如此、諒愚兄、亦難成功、在我拙見思度他們必是爲索女子而來、諸弟可把那些紅顏、拾却省得再動刀槍不悉諸弟、還肯從權否、那些賊聞飛燕之言、個個垂首傷氣道、兄台那裏曉得、只為昨日、如何々々追那管領、管而未曾追着、回來時、那女子已覓形踪無有了、如今管領、亦不知逃於何處、請兄恕小弟等、失職之罪

不試不知

胃口不開 試服「百齡機」一二天後、飯量激增、胃口大開

大便不通 試服「百齡機」一二天後 腸中滋潤、大便每日一次

血質不旺 試服「百齡機」一瓶以後、血質稠厚、面色紅潤

腦力不足 試服「百齡機」一二瓶後、思想敏捷 記憶力强

百齡機● 調補兼施 更有「補血」「補精」「滋陰」「谷虛」諸功 為四時相宜之清補品 有意想不到之效力 如不試服 焉能知之

（百齡機價目）（均按現大洋計算）
小瓶一元 每打十元
大瓶二元 每打廿元

東三省 總發行所 奉天大西邊門外 **九福公司**

大連分銷處 華泰西藥房 西崗廣生堂
哈爾濱分銷處 泰華西藥商行
各埠藥房均有出售

浙杭分此

新開九章綢緞莊廣告

照碼八折大減價四星期

謹擇於八月十八日開幕

由杭州總廠運到大批最新時電機綢緞絹葛務請各界聯袂偕臨

地址大連市浪速町二丁目雙泉堂西門對門

滿鐵列車發…
(十五年十一月…)
(太字は…)

下り
大連發 8.10 9.30
沙河口發 8.18 9.40
周水子發 8.25 9.49 8.26 9.51
金州發 8.50 10.27
三十里堡發 9.21 11.05
瓦房店發 10.16 12.15
熊岳城發 11.31 1.50
大石橋 12.26 2.58 12.50 12.32 3.10 1.05
湯崗子發 1.26 4.17 2.46
鞍山發 1.41 4.39 3.18
遼陽發 2.11 5.20 4.10
蘇家屯 1.56 6.19 5.32 2.58 6.22 5.34
渾河 3.06 6.32 5.47 3.07 6.34 5.49
奉天 3.17 6.45 6.06 3.25 7.00 6.20
鐵嶺發 4.31 8.41 8.49
開原發 5.02 9.23 9.50
昌圖發 5.03 9.25 3.05
四平街 5.38 10.09 4.17 6.35 11.29 6.10 6.39 11.35 6.30
公主嶺 7.35 12.49 7.39 12.55
范家屯發 8.12 1.42
長春着 8.40 2.20

上り
長春發 8.10 3.10
范家屯發 8.43 3.54
公主嶺 9.15 4.37 9.19 4.42
四平街 10.13 5.53 12.25 10.17 5.59 8.15
昌圖發 11.18 7.27 10.06
開原 11.46 8.06 10.57 11.47 8.09 8.00
鐵嶺發 12.25 9.00 9.20
奉天 1.27 10.35 11.25 1.35 10.50 11.40
渾河 1.45 11.02 11.56 1.46 11.05 11.59
蘇家屯 1.54 11.15 12.11 1.55 11.18 12.13
遼陽發 2.46 12.28 1.40
鞍山發 3.11 … 2.37
湯崗子發 3.38 1.26 2.56
大石橋 4.19 2.32 5.00 4.25 2.45 5.30
熊岳城發 5.23 8.59
瓦房店發 6.42 5.50
三十里堡發 7.34 6.52
金州發 8.01 7.27
周水子 8.26 8.02 8.28 8.04
沙河口發 8.35 8.13
大連着 8.40 …

大連汽船定期行輪

●開往青島上海滿載航路船
▲神丸 九月廿一日前十一時
▲天津丸 九月廿三日前十一時
▲大連丸 九月十七日前十時
●開往天津
▲天潮丸 九月十八日前九時
▲長平丸 九月二十日後四時
▲天潮丸 九月二十三日後三時
●開往安東
▲濟通丸 九月二十二日
●開往香港
▲龍鳳丸 九月十八日
▲一東洋丸 九月
▲華成號 九月十九日
▲興順丸 九月廿四日芝罘經由
●開往營口
▲長順丸 九月十八日
●開往登州府龍口
▲龍平丸 九月二十日

大連市山縣通
大連汽船株式會社
振房電話七二七五番

大阪商船定期行輪

●開往門司神戶大阪
(每日午前十時出帆)
▲亞米利加丸 九月二十四日
▲香港丸 九月二十七日
▲吉備濱丸 十月一日
▲長加爾丸 九月二十日
●開往上海福州基隆高雄
▲福建丸 九月二十六日午時
▲貴州丸 九月二十七日
●開往北米西雅杜留
▲亞拉斯克丸 九月二十二日
(上海神戶四日由橫濱經由古馬)

大阪商船株式會社大連支店
電話四一三七番

日清汽船定期行輪

●開往上海靑島
▲唐山丸 九月日

日清汽船代理店
大阪商船株式會社大連支店

政記公司定期行輪

▲公利號 九月十八日營口
▲有利號 九月十八日安東
▲永利號 九月十九日芝罘
▲美代丸 九月十八日

政記輪船股分有限公司
電話 四一四一

日本郵船定期行輪

●開往米國
▲武豊丸 九月二十二日紐育行

近海郵船大連定期行輪

●開往神戶橫濱
▲高砂丸 十月四日
▲相模丸 九月廿八日
▲竹島丸 九月廿一日
●開往天津牛莊
▲高砂丸 九月廿六日
▲相模丸 九月廿日
▲淡路丸 十月五日

朝鮮郵船大連定期行輪

●開往威海衛靑島仁川
▲會寧丸 九月二十五日

朝鮮郵船株式會社代理店
近海郵船株式會社代理店
日本郵船株式會社大連出張所
電話 二七三九番

美麗贈品

本號銷售各種月份牌以經數載所出之樣頗蒙各界歡迎今又至各界定送贈品之時敝念及此近又將各式月份牌備齊以應主顧定批價頹較往年特別從廉以酬素日之雅意耳

文具洋紙印刷用品一概批發 大連監部通百十二番地
天德信支店
長電話七三八八番

本號最新運到蘇杭名機督造輕羅紗紈電製縐葛奇異花色仿歐流行定價不二特別從廉惠我主顧分外歡迎

大連奧町
德泰號謹白

男性(生殖無能)之救濟

請服
雄殖靈

(功能)
●遺精陽萎 ●精薄精寒
●腎虧身弱 ●背痛腰酸
●衰老侵尋 ●生殖無能
●扶陽補腎 ●增精健體
●治療衰弱 ●固本培元
●返老還少 ●多壽多男

雄殖靈每瓶打現洋二十圓二圓

東三省總經理 營口華孚行
分售處各埠藥房

火災 海上 運送 保險

明治火災保險株式會社 千代田火災保險株式會社 東京火災保險株式會社 東京海上火災保險株式會社 日本火災保險株式會社 神戶海上運送火災保險株式會社 共同火災保險株式會社 大阪海上火災保險株式會社 橫濱火災海上保險株式會社 大正海上火災保險株式會社

代理店
三井物產株式會社大連支店
大連市山縣通一八二番地
電話代表番號七一〇一番

花柳病聖藥 六〇六 到德國
專門
花柳科
痔瘡科
●生殖器機能障害
●泌尿器科一般
●肛門外科一般
●婦人科●皮膚科
●令德根(電氣光線)科
●診察 每日自早起九時晚上八時到
星期祭日下午休診(入院隨意)
大連市岩代町十番地(遊樂館)隣

仁壽堂醫院
電話八五九九番
院長 醫專學士大塚協

華文打字機

▲一分鐘可以打五十個字▼
▲一架機器能代三名書記▼

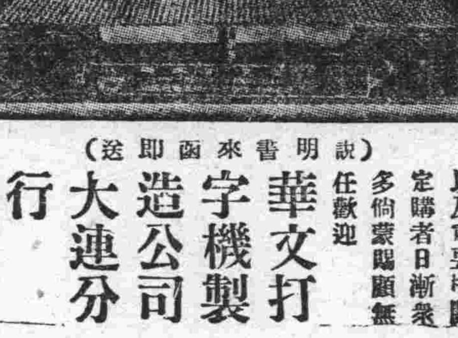

(說明書來函即送)

近來各鐵路局以及重要機關定購者日漸衆多倘蒙賜顧無任歡迎

華文打字機製造公司大連分行
山縣通一五五
電話八四七一

珍貴壽材廉價出售

本工廠自運南方福建楠木徑木杉木由名匠精造壽材定價從廉分爲亨利貞四種價洋由壹百六拾元起至六百元又特備上等數百年頂大楠木獨副壽材每具四塊由名師製成雕漆完備可自由配裝俾外埠遠往便利起見但物品珍貴每具價洋由貳千五百元至三千元凡欲購貴重壽材者請惠臨大連監部通代理店者生利呢絨號接洽可也電話七六〇〇番

工廠 大連榮町外地新順昌內 電話五九九二番
福康壽材店

請看信用昭著諸所便利之旅館

大連 中華本棧 主人張炎町 靑島 中華棧 主人張炎町
營口 中華棧 主人張炎町 電話九四九 哈爾濱 中華棧 經理姜品一
長春 義昌公司 主人張炎町 經理李會雲 電話四三八五

本棧內設西式客室應酬週到無須贅述兼設有運輸部轉運貨物代辦客事
▲本棧電話五七四四 ▲電話四二〇〇運輸部電話七九七一

各省官署化驗立案中外醫官有效證明

感冒 瘟疫 腹痛 癩痧
(商標 鉄拐)

農商部商標局審定註冊

平熱散
一粒丹

安東瀛西大葯房 虔製 本舖

本廠製造各種鶏印方皂鷹印條皂紅サクラ皂已拾餘載突入各埠所適用茲以振興實業起見特聘歐美化學家之技師不惜旦資採辦優等皂料研究配合製成純良鴻禧金鶏美人雙獅等各樣香皂其餘他牌不及備載其皂氣味芬芳精美優秀不但除垢且於滋容潤顏誠衛生之妙品也仕商惠顧敝工廠竭忱歡迎兼代理英商卜內門各種鹹料子火鹹顏料靛油等貨恐未週知特此佈告

大連市惠比須町二九
電話七九八九番
振替二八五四番

源增興工廠謹啓

久咳成癆

多年咳嗽傷肺日久成癆查治癆必愈之藥迄今外國醫藥兩界尚無發明目下只有上海廣東拾義大醫生久咳丸直接有防癆保肺之功能之效間接有抑菌防癆除止本清源若此奧靈每瓶一元此丸附夾之驗眞券寄回總行可換圖畫無券是僞請勿悞購

總發行 上海廣西路 父子大藥廠
總經理 奉天哈爾濱長春 同芳照像館

仁濟醫院

診察時間 午前八時至午後十時止但遇急病勿論何時即時出診

內外科眼科 花柳科皮膚科 德國六〇六藥針 產科婦科兒科 戒除阿片嗎啡中毒

院長 陳章哲
副院長 徐李榮
產婆 陳氏
電話六七九九番

病室完備
入院遂意

中秋大廉賣一個月

購貨在十元以上者贈德國純鋼小洋刀一把或美國金介子一只

八月初一起
八月卅日止
貨物充足
定價特廉
不折不扣
童叟無欺

營業項目
販賣各國時計製造水晶各種眼鏡代客修理大小鐘表
精製眼鏡大小千里鏡金介子、翡翠寶石、修理鐘表

大連浪速町四三
史惟記 鐘表眼鏡 行
(電話三二二二番)

美國靈藥 補腎壯陽
美育寶

△虛弱男子
△一經試用
△不可不服
△萬應萬靈

人生之精力有限、而淫慾之觀念無窮、以有限之精神、而塡無窮之慾壑、猶如牛山之木、且旦而伐消滅淨盡、人非金石、焉能耐其磋磨耶無怪乎年方少而遽夭、人未老而先衰也、若冉失於調治、不獨釀成陽萎虛勞之症、且能促及壽限、良可憫也、按美國最新發明、美育寶聖藥功能補血、補腦、補腎益精、强壯筋骨增加體力、有恢復靑春之效、返老還童之功對於一切生殖器衰弱病、尤有神奇之效力、凡房事過度、陽萎不舉、手淫斲喪、遺精滑精、老年精衰、子嗣艱難、神經衰弱、四肢無力、腰腿酸痛形容枯瘦、腦力不足、視力減退、記憶不健作事善忘、陽莖縮小房事無能、種種虛弱等症無論新久、一經服用、立見奇功、轉弱爲强百發百中、此爲滋補聖品、非市上所售奮興一時者可比、如無病常服、永保無腎虧陽萎之虞且體質健壯、精神充足、而房事之快樂、必然得其滿意、功效偉大、非徒自誇、請君一試方知言之不謬也

購者謹防假冒、查近來有無恥奸商、冒倣此藥之牌號其名目、亦類似美育寶相彷、而內中之藥料、毫無功效、魚目混珠、意圖影射、稍不詳查即受其欺、特此聲明、諸君注意也

眞正美育寶之價目、每瓶大洋一元八角半打九元、各埠大藥房均有出售(說明書函索即寄)

上海江西路六十二號 信昌藥行總經理
分行 哈爾濱(道外中八道街) 信昌藥行

奉天

重申後援會之宗旨 並說明進行方針

後援會第二次宣言之原文

奉天全省商工拒日臨江設領外交後援會昨發第二次宣言云愛國熱心人所共具外侮橫加誰甘默忍惟恐激於一時之憤慨而出過當之行爲則不特無補事實且恐反滋紛擾是以不能不考慮於前更不能不審愼於後也本會宗旨及辦法業於成立之初函電宣佈節節進行頗着成績但恐一般人見地不同措施失當不但無裨於外交更何云乎後援故對於因愛國運動而發生軌外行爲者本會不第不認爲同志且承認其爲破壞本會之進行是以將本會原定宗旨及辦法不憚瑣再爲中外人士一詳述之(一)宗旨 本會以取消臨江設領並阻止滿蒙政策期達中日親善共存共榮爲宗旨(二)進行方針 本會爲喚起東三省及全國人民一致反對大滿鐵主義以打消滿蒙政策爲止并不仇視日本人亦不抵制日本貨純爲根本自强以達圓滿目的此中分三步驟(甲)宣傳藉紙面宣傳及口頭講演以喚醒民衆咸知臨江設領及大滿鐵政策係侵我國土蔑我主權爲不容忽視端應起而一致力爭始終不懈爲根本之自衛冀達中日之眞正親善維持東亞之永久和平(乙)調查貨物國家富强端賴經濟之充實經濟之充實胥由實業之發展本會爲商工所組成關於發展實業應視爲根本要圖是以第二步驟即從事調查貨物斟酌需用之緩急並察考各地方情形力謀實業發展而圖根本救國作外交之後援也(丙)創辦工廠 東三省商工各界既知外侮已迫應圖根本自强即創辦工廠敢云易易以吾奉言之各縣商會(均組成外交後援會)至少限度一會成立工廠一處則奉省即可得新工廠七十餘處是則不云排斥外貨而外貨自無形消沉矣根本救國此爲要圖愛國運動決不在一時之呼噪市民遊行對內喚醒同胞對外表示民氣爲宣傳中所有之擧動但不能視爲唯一要圖厥次行之查九月四日市民遊行大會與會者達十萬人始終精神振作毫無軌外行動一言事體爲吾奉空前之創擧一言秩序亦深爲中外人士所贊許此後本會即按原定步驟節節進行不爲形式之皿竄從事實力之工作以期達最終勝利至若環境之刺激無味之批評本會均等閒視之我行我素誓須堅持到底吾國人明達洞澈斯意共策進行更望海外人士悉行諒解咸表同情則吾東省幸甚中國幸甚東亞幸甚(捷)

各縣與省署之消息

昌圖解繳地價 昌圖縣知事曲廉本將該縣六月份丈放蒙旗各荒地價欵計奉大洋十一萬零八百八十一元四角八分一厘昨派委專員解繳來省即赴省署繳納莫代省長已令奉天官地清丈局如數核收清楚並令該縣將續丈地價按月解省以清欵目云(健)

桓仁請增經費 省長公署頃據桓仁縣知事侯錫爵呈稱爲警察保甲及各學校經費甚爲微薄實有不敷開支之勢懇請酌予增加以維現狀莫代省長以前據該縣呈請增加到署究竟是否可行仰財政廳查案核辦具報云(健)

知事晉省不准 省署據突泉縣知事張其軍呈稱爲有要公須晉省面禀請給短假十日莫省長以地方職務重要又兼均匪充斥該知事如有要公儘可用函禀陳勿庸來省云云(健)

遼陽催繳欠賦 遼陽縣知事恩麟現以本年上季漕賦稅欵各鄉村半多未能繳齊時屆秋日本署需欵孔亟昨於月之十六日特派該署漕賦員李國棟等三名分赴各鄉催繳云(倩)

通化民團成立 省公署據通化縣知事呈報前奉省令組織民團以保地面治安等情知事奉令後即着手進行現已稍有成效日內即當正式成立云(倩)

興城請奬區長 省公署頃據興城縣知事王恩士呈曾該縣一區區長張志良熱心公務保持治安不遺餘力請酌予奬勵以資勸勉等情莫省長據此當令警務處酌核辦理(倩)

新民請委科長 省公署現據新民縣知事呈查有科員李蓉鏡者才品兼優厲請委爲第二科長俾專責成等情莫省長據此已准所請當即填發委任一紙轉發具報云(倩)

台安知事請假 台安縣知事馮廣民頃接家信父病甚劇昨向莫省長呈請短假十日返里省親至縣署事務已委第一科長鄧祥麟代拆代行莫省長業已照准並令該知事假滿後迅即返任免得躭擱地方事務云(健)

金川縣長易委 金川縣知事蒼文霈日前在縣屬獲犯全龍好一名未經呈准即行槍決事後始呈報省署莫代省長以各縣決盜須先行呈請核示後方可執行該知事竟違向例應予撤職聽候查辦遺缺已任命省署第一科主稿李祖培署理李氏奉委後已見莫省長請示一切日內即可赴任云(健)

興城呈報劉匪 省署據興城縣知事王恩士呈稱爲縣境竄入大股胡匪二百餘名當派警甲所長迅速帶隊往剿務期悉於殄滅勿任滋蔓等情莫省長仍令該知事督飭所屬認眞協緝並咨會鄰封駐軍一經兜勦以靖地方而安商民云(健)

招考承發吏之佈告

奉天高等審判廳長史延程氏現以該廳之承發吏本期學員已均畢業亟應續招以資照舊上課而免虛懸於月之十六日特佈告重新招考新生一班三十名額章程如左

一、宗旨 以造就承發吏人材爲宗旨

二、年歲須在二十五歲以上三十五歲以下者爲明一之合格云云

三、資格須在初中畢業或有同等學力者及有相當證據者如合格

四、考試科目 國文 珠算 筆算等類

七、報名手續須繳四寸像片一張報名費免收及少畢業之憑出身之展曆

八、報名日期有佈告之日起至通知考試之日巡考試日期隨時通知

九、身體檢驗 考試日並須檢驗身體之輕重高若干一律阿於試劵上以資考核並該將口試等核與分數內

十、畢業年限暫行訂爲二年畢業並每學期考試期考一次以資考核成績

十二、待遇如畢業後考合格者得在本廳內充任承發吏之職

十三、畢業後如不欲在本廳任事者由本廳介紹在他處充差惟本廳不負一切保證責任之類

十四、在修業期間一切費均由本廳供給一切用項惟不准中途退學(健)

省視學之視察各校

教育廳長祁公亮以省立各學校其教職員照章教授者固屬不少而違背教授管理各法者亦居多數於十二日派省視學數人分往各校詳細視察如查有教授不合法者卽予報告以便淘汰而免貽誤青年學子云(健)

俄人來華圖謀生業

省署頃准吉林省長公署咨開據吉長道尹兼長春交涉員孫其昌呈稱案查交涉署塡發俄人護照截至本年六月底案已列表呈報在案嗣自本年七月至八月間先後據俄人札那衣打勒命當夫等十八名來華謀生業請發護照等情獨隨時該列表呈請核轉行監視保護恐其別有所圖相應抄表咨行貴兵署飭屬道照辦理省署准此已令各道縣一體遵照云(健)

修建消防房舍投標

商埠局總辦韓麟生氏以該局所轄之警察消防隊原有宿舍及辦公各房屋均年久失修每値天雨連綿之際即滲漏不堪居住現擬修建新式瓦房二十間作辦公室及宿舍之用業已召集各工程司投標云(健)

東北大學請撥經費

東北大學現以本年度預算經費仍不敷於用本學期費用甚多必須補領以資應用故該校於昨十五日呈請省署補發經費奉大洋五萬元以補費用能否批准候訪再誌(倩)

警務處催報盜匪案

奉天全省警務處長陳奉璋氏現以本歲夏防各縣警甲擊獲胡匪若干必須調查以資酌予奬勵特於昨十五日通飭各縣知事務將盜匪案數同造表呈報云(倩)

運動會籌備之近訊

代理省長莫柳忱氏以省立各學校學生運動成績如何無從查考於昨十三日面諭教育廳長祁彥樹轉飭省城各學校於十月十號國慶紀念放假日期在小河沿體育場內開運動大會祁廳長奉命後已轉令知照又訊此次與會者爲師範高初小學各該校長奉到此項命令各生趕製新操衣並籌備一切應需物品免致屆期貽誤故現下各學校頗形忙碌云(健)

禁止挖土熬鹽

東三省鹽運使翟熙人氏前以沿海居民屢次挖取鹹土淋水熬鹽實屬有礙稅收近又迭據錦縣緝私局呈報緝獲車駝由錦場八千畝廢灘附近地方挖取大宗鹹土運至錦縣大凌河一帶出售每斗售價小洋七八元運至積德屯一帶出售者每斗售價小洋十四五元雖經懲罰迄未少戢於昨日函請省長公署嚴令錦縣錦西各縣剴切曉諭禁止並轉飭警甲一體協緝云(健)

同善堂醫院將開辦

奉天市同善堂由去歲所接辦中國紅十字病院以來迄今尙未開辦現與靜波堂長至任有鑒救濟市民之計特令劉雨震院長清理一切力加整備實行開辦暫行醫治本堂人員蓋月之廿前後即行醫治云(友)

軍字號乘車證作廢

鎭威上將軍署案查軍字號軍人乘車證日期將到照章作廢日昨十三號通令各軍師旅一致作廢無效一經查出使用者重懲不貸云(文)

商警更換制服

奉天商埠警察局局長張品三氏現以時屆秋日天氣漸涼該局各分局警察制服極宜更換以資防寒而昭觀瞻故於昨十六日通知該局各分所等着即來局領取秋季制服以資更換應用並令各局査明如不足可可向本局請領並人數之多少呈報來局以資考核而便備案(健)

測量局大加整頓 又招募測量夫

奉天東北陸軍測量局局長馮舜生氏現以該局自本年以來內容不甚多達殊與前途大有妨礙故於昨十六日通知該局等整頓其整頓法不外乎招募測量員及整頓測量學校之議備並擬通知各縣測量局此後務須加意整頓一切費用並每月之經費則有不呈時可向該當局領取一切設備自行設法云(健)

東北陸軍測量局長馮舜生氏現以該局測夫不敷於用必須招募以資應用故特於昨十六日特佈告招生章程如下

一、宗旨以養成測量夫爲宗旨

二、考試資格須有高小畢業以上之程度者如合格

三、年歲在二十歲以上三十歲以下者身體强壯素無嗜好及無嗜好者

四、報名手續須繳四寸像片一張報名費免收及其他一切費用一概不用

五、報名日期自佈告之日起至通知之日止

六、待遇入局時每月給予奉大洋四十八元

八、地址 大東門裡大紅袍胡同(健)

各軍隊紛領夾軍衣

時屆秋涼又將更易夾服聞昨十六日三四方面軍第十一師第十三師均派員來奉向被服廠請領聞潘廠長據此已令該廠加工製作並招集各大軍衣莊協助進行云(倩)

陸軍第三十二旅前曾在被服廠訂製軍服四千六百套現已製成完竣該旅特派副官姜福祿來領下於昨十六日裝京奉車運去並有護兵二十名隨車押運入關防地發放云(飛)

砲兵二營奉命入關

駐留北大營之砲兵第八團第二營原爲保護省城茲聞亦奉鄒作華司令之命令開拔赴津聽調該營長關楡海奉命後即行整頓軍隊於昨十六日出發入關赴天津聽調云(飛)

派員來領迫擊砲彈

三四聯軍學學良軍團長以現在軍火需用極應充足月之十六日派宗景川軍械官來奉向兵工廠請領迫擊砲彈二萬發押解入關運赴防地云(飛)

省令澈查警甲所長

有懷德縣民人陳英莫省長公署呈控該縣警甲所長欒鈞發縱人設賭暗中抽頭並受賄擾民請派員從嚴澈查依法懲辦以儆貪婪而恤民艱等情莫省長以所控各節事關警甲官長瀆職虛實均應澈究已令全省警務處迅速派員秉公澈查核辦具報云(健)

省署擬擴充圖書館

奉天省長莫柳忱氏現以省立圖書館內部組織及書籍之設備多不完善殊屬與市民毫無利益特擬由財政廳內撥出奉大洋五萬元購買圖書儀器以資擴充云(倩)

司令部發秋季制服

東北憲兵司令齊恩銘氏現時屆秋日天氣漸涼各營兵士制服極宜更換以資便利而壯觀瞻特於昨十六日通知各營長着即來部領取秋季制服以便發放云(倩)

高等廳淘汰劣法警

奉天高等審判廳長史延程氏現以該廳法警實心任事者亦屬不少而玩忽公務辦事毫無成績者亦在多數昨於月之十六日特將該廳法警擇出十五名革除廳外以資整飭(倩)

警務視察員均出發

奉天全省警務處長秉保甲總辦陳奉璋爲考查開原梨樹昌圖等縣警甲成績藉資整頓計當委視察員劉王曹命四名分往各縣調查聞該員等奉派後即於昨十四日聯袂出發云(飛)

乘白綾河汎濫 蘇俄竟私移界牌

吉林交涉署派員澈查屬實

據某方消息云外交部當局前因接據報告謂中俄邊界之拉索界牌本年七月曾爲俄人乘白綾河水汎濫北徙潛將界牌私移五十餘里深爲注意曾致電吉省調查是否屬實以便向俄方交涉現外交部已接到吉省復電謂中俄邊界拉索界牌爲俄人潛行私移事經飭委交涉署科長王相等馳往澈查確有私移情事該委又勘查北綾河本年雖有汎濫恒該河兩岸北高南下并未北徙與大部所接報告頗有出入被佔原田似不在大綾河北徙應請轉飭駐俄關代辦擲去被佔原因告從事實嚴重交涉請即派員會勘重行樹建以杜覬覦云云(捷)

處令預防韓匪

奉天全省警務處長陳奉璋氏現查沿鴨綠江一帶接近朝鮮深恐韓匪乘機圖謀不軌擾害地方治安爲愼重職務起見將於日昨通飭在邊各縣警察所對於境內韓民加意防範云(健)

委任各縣人員四則

奉天省長莫柳忱氏爲請除各縣匪患用保公安計昨於月之十二日特任張鳴岐者爲義縣清鄉委員該氏奉委後現已籌備前往云

又奉天省長莫柳忱氏現以安圖縣公欵主任李玉屛已據該縣知事呈報辭職他就遺席未便久懸昨於月之十六日特委該縣二科科員胡純原者接充云

又奉天官地清丈局總辦闞定保氏現以北鎭縣淸丈委員史致明已因病辭職遺席重要未便久懸昨於月之十六日特委該縣登記主任張克敏代理云(倩)

又双山縣署司法承審員謝自新因有他就擬請辭職業蒙高等廳史延程廳長照准另委富慶山前往接充云(飛)

官銀請還借欵照准

東三省官銀號彭總辦因前月借與大元帥巨欵約四十餘萬元尙未清還結賬該總辦呈淸歸還昨來電令同財政廳飭還以便清結云(文)

新白俄兵過奉西上

山東督辦張宗昌部下上校差遣其若他夫俄九日前由哈來奉帶領白俄兵二百七十名及眷屬六十二名於昨十四日乘上午九時四十分京奉車西上入關轉道赴濟南府編練云(飛)

開原

警察與匪激戰

昨日(九月十三)午後天氣驟變寒烏似墨星月無迄黃昏入夜七句半鐘本驛竟突乘此寒凄慘之下而演出匪警擄掠双方激戰之情事檢息如下

隻匪行刼 最先於七點鐘際有年可四十而赤眉濃之兇漢一名挾有手槍侵入南洋兄弟煙草公司代理處肆行恫嚇結果搶去現大洋九拾元而逸經該主人倉某出首派出所使電達總署臨時招集焉

東公園前 諸中日勤務大集後臨時戒嚴以北三街際爲要隘果於公園前發見朝鮮人一名手持皮包行色倉皇乃兇近盤詰加以搜查詎該韓人竟不容答話由腰際取出手槍向衆開火射擊

激戰情形 双方開火槍聲轟々昏夜陰沉非常惡鬭而彈子無情催殘決骨在警察方面有藤九巡田原田三巡查奮勇臨前竟標傷創而尤以原田巡查傷勢爲重幸無性命之虞亦大幸事

兇徒立斃 賴警界諸勤務之全體努力竟將兇徒韓人射斃搜驗尸骸得有八音槍兩隻子彈百餘粒並名片多枚上印姓名爲楊文善云並在公園中搜藏行人一名誤爲嫌疑刻尙看押俟水落石出再行開釋

哈爾濱

濱阿境之匪訊 劉知事電請助勦

北來濱阿兩縣接界屢有大股胡匪滋擾當地警團擊剿因副軍單每受挫折軍警傷亡時有所聞現聞阿城縣境頃哈站日前又發生大股匪首占山兒悍匪所帶匪衆約有百十餘名戰鬥盤踞該站殺人越貨擄人勒贖勢極兇焰阿城警團屢往兜勦均皆失利該縣劉知事極致恐慌昨特電請駐本埠五十二團軍隊前往助勦聞該團接電後即調去軍隊兩連並帶迫擊砲二尊開擄赴阿預料若輩跳梁小醜官軍一至不難一鼓盪平云

丁鎭守使注重軍譽

濱江鎭守使丁超對於軍紀軍風素極注意從前軍隊駐哈嚴禁娼館軍隊滋所擾有日聞惟自丁氏到任之後此種不良現象已不在現惟丁氏對於軍隊紀律殊嚴且時加語誡中以保國衛民之義不謂日前秋節所屬隊兵因赴圖何棠園買梨與農民發生衝突丁氏對殊特不滿昨將滋事隊兵撤斥外並重申誥誡所屬嗣後再有滋擾地面情事者不論首尾一律嚴法以懲以重軍譽云(震)

李坐辦嚴防流弊

駐哈印花稅辦事處以前推銷印花派員調查每處商店遇有漏貼即擅自私行科罰多方索詐此種流弊積習已深茲聞現在印花稅處李坐辦爲剔除上項流弊保全名譽起見業定此後遇有查取漏貼商號必須自行到處請示家中亦必格外體從輕不准同調查員行賄或干受私罰倘如查出連同該員一併懲處以重稅政昨除佈告週知外並已函達濱江商會轉知各商號知照云(震)

濱江選政消息

本屆初選籌備有日前因選民調查呈報之數超過額數經省駁回飭更新調查始告竣事現奉省令准於十月一日爲初選之期十一月一日舉行複選初選監督李科元氏現正着手籌備一切對於選民定於日內開始公佈並聞本屆初選前熱中歸員當已轉倒冷靜雖有少數運動當選然恐難於達到目的濱江士紳姚錫九頗符衆望仍不若議之姚四日前已有局部磋議咸以舊議員學姚四連任擬此以數姚之希望其戰爲得當以故目下群相協議仍擬大其他有被選資格者雖力加運動恐不免空費力氣云(震)

馮軍派員購俄械

據某方消息云由據我國派遣駐俄探報告內云馮玉祥頃爲開發力起見特命軍長賀龍選擇部下於數十名分行來俄並在俄領安新式連珠步鎗二千枝子彈二十萬發密由莫斯科運往海參威再行換輪直載往山東青島轉途運去河南以便接濟前方軍用刻下該項鎗彈似已由莫斯科裝運去海參威正在轉運赴青島中云云

路警教所選送學員

東省鐵路警教練所第十期學員業已卒業茲又第十一期仍照繼續招考日前通令哈長綏滿各段隔署及警隊查照選送以憑訓練而資造就玆聞此項學員沿線各段昨已選到連合同警備隊共共送學員一百六十名一并送哈教練所實習云(震)

本社啓事

本報各分社若以現大洋以外鈔匯欵於本社時按照左開行市

▲今日之行市▼

大洋兌金票 九二九

大洋兌鈔票 九九·九

大洋兌小九〇

法學會之 講演會第四日

小林博士講演奉票問題 有澈底整理之見解

奉天法學會之講演會月之十六日爲第四日之講演玆特其大畧情形誌之於左

一、奉票下落與取引所之關係 小林博士主講

鄙人本日所講之詞與題少異然而不過擴充其範圍而已前次所說之中國各省紙幣及財政之狀況但低幣之整理與其國家之政策統一與否大有關係關係於貨幣權之統一即所謂一國之財政策與其一國之收入及貨幣制定權先就收入方面言之凡紙幣救濟之政策方法第一使其國家收入增加歲入增加以收回發行之紙幣而銷毀之然而所謂收入增加問題中國一般識者之解說與日本方面之解說或當相同今就此方法之具體案述之奉天財政獨立先得減少軍事行動之費用再節省一般之支出可以收回若干之奉票日本方面亦會有此等之財政時代被時由松方侯爵之財政權即爲有力之方法然而奉天之現狀可否行之甚爲問題並且奉天現在之狀況不甚良好然以前曾有財政充裕時之事實如趙爾巽王永江兩氏之財政整理時甚有贏餘若至去年一月以來奉天軍已移入關內改名安國軍其費用倘由中央支出奉天可減少此支出再奉天普通之收入可達四千萬元日內尙可省出若干此亦至良之政策也第二即將各大銀行之貸欵使其收回若在奉天省財政充裕之時東三省官銀號中國銀行交通銀行等放出之貸欵有達六千萬元以上之說是否確實雖不得知但是完全收回此種貸欵金融或將不穩實爲不可能之事實但是收回其一部分則可能辦到也第三票即爲嚴行收回奉票之公債將奉票收回時即從而銷燬之聽說爲整理奉票已發出五千萬元公債於王永江氏辭職莫省長新任之第一新政策此公債之募集凡官吏以及富商民衆均負擔之聽說到去年末已收入三百萬元之多事實則不得知然而此欵之收入是否實行用以收回奉票或又派用於軍用方面亦未可知果均當於收回奉票方面誠爲至當至於募集時之入手感有若干之困難此亦當然之事假設再有此發行公債之時鄙人有微小之見地亦可以作爲參考公債之分配徵收者甚善然而在東三省之日本人以及歐美人等在滿洲均受有奉天政府之保護倘令他們擔此公債若干當無不可況日人或英美人被募之後則此公債票在日本東京各地歐美如倫敦紐約之市場上均可流通且得有相當之價値對於募集一次五千萬元稍覺爲難則可以分作數項募集之但對外人之募集並非向外國政府借欵不過由日英美各國資本家之個人商談募集而已如此欵行則奉票之收回可以辦到現就奉票之發行者有謂爲三億元及四億乃一方面外人又有謂已達七億元者余雖不知其確數但安國軍入中央之後雖發出一種臨時軍用票並不能認爲奉票也茲對奉天之財政研究之甚有興趣當第一次戰後即有意外之收入即奉檢鐵路之收入及鹽稅之扣留兩事此兩項每年可得六七千萬元此雖係臨時之收入若用之於收回奉票當立見功效聞將此欵仍撥之於軍費方面或爲事實亦未可知然據余想反奉軍改爲安國軍之後軍費均由中央支奉天財政當有小補故於改爲安國軍後奉票或未再發出依穩健派之所談者謂奉票之發行額爲四億元數爲可作假設一時收入五千萬元之公債至少可用以歸回二億五千萬元奉票外面振通者可以僅餘其年之二億數千萬元如斯則奉票在市場可見奇效矣但不謀中外當於戰爭時期必擬發紙幣於戰後見又必用公債法整理之然而發行公債無信用則不可欲使信用鞏固必先行兌換現貨倘一國之課稅權不完全則稅收無有根據即不能有信用故中國之稅關自主之事最急必要者且與發行公債又有特別之關係即非此時關稅不自主亦與其國家體面有關故此自主一事乃急務也再如華府會議決之關稅二五附加稅奉天既已發現余甚贊成此附加稅之實行但現在此種問題即須先開特別會議決定有徵收之必要或中外人均無反對者如是關稅增加則稅收自然增加再如酒煙稅之增加因關稅不自主關稅不能自由單增加煙酒稅則外國煙酒可得盡量輸入倫關稅同時增加則他稅當免受不均之苦矣關稅雖爲中央之收入而煙酒稅乃奉天一方面之稅少此外則爲軍政兩費必使其獨立獨立后軍費則與此無關由中央支出再節省政費可多數收回奉票矣但奉票得有通貨制之權此權確立則奉票自然得以整理矣此外尙有管見第一即紙幣之制定與國幣之統一制定權與發行權統一后以限制外國紙幣之侵入再整理自國之紙幣發行權此辦法可否實行倘得研究以現在之狀況觀之在市場上各國之紙幣均甚通用行此時間自國之紙幣無信用無排斥外國貨幣之可能所以欲排斥外貨必先統一國內之紙幣使其信用恢復如何可使國內紙幣統一即得對於紙幣之發行機關不得不先統一之先就奉省紙幣之發行上說如東三省官銀號中國銀行交通銀行發行機關得先使其統一現在日公濟平市銀號等均發出紙幣對此使官銀號得此發行權如斯又恐銀號占有其大半之勢力故可以中央政府或强有力之軍閥方面强制令其多多發行之虞於此則可以改組爲民間大銀號再作一則可望統一其次爲銀號混合制興匯兌業如匯兌主各外國等事先準備金銀之準備金使發行之紙幣作爲金銀兩本位此乃折衷之辦法即如五千萬元之紙幣可準備現金二千五百萬元現銀二千五百萬元不論金銀孰價高騰與低落奉票不受其影響況東三省之支輸出外國之金本位國在一億元以上收買金之準備金並不爲難發行之紙幣成爲合成紙幣即可以半兌金半兌銀也但此方法世界尙無實行之國或於實行上有感困難亦未可知此並非希以此新學說使奉天實行不過金銀双方之關係可保安全也及至安定之時則令其兌換現金銀一般商民亦不欲兌換專用紙幣以其輕便也倘無金本位時於借外債及還外債時均有大影響在故此混合制在奉天政府或可實行也倘於準備金充分時公佈之於人民後奉票之信用或驟然超之於外幣之上亦未可知也故整理紙幣須先使國內有收入權於紙幣制定權(即發行權)爲要

二、新興法學派波及於商法之影響 志田博士主講

新興法學派對於法學派戰勝之問題現在商法之解釋因世界之變化而改革實施之從十九世紀以后惟德國之學者阿得爾瓦古納爾氏及法律哲學者爾得斯法卜爾氏着于若干之經濟法律之有名書史其內容謂經濟法並非商法之一部分但現在一般學者之主張均甚消極若經濟對商法甚有影響然而社會之進步經濟之變化而有商法之改定此亦現代之大問題實有研究之必要也商法之目的乃限於商業但是經濟學者所說的全部爲商法所包容商法以外者亦多包入於商法典如商業之股份有限公司何止專指商業如商業農業工業鑛山漁業場可作股份有限公司其非爲商法所包容者等如現在用之票據法將欠欵索得之后再無何等之効力而均限於商法內面新興法學派則與商法無關係者盡可使其獨立所以股份公司法在社會上隱社會之狀況有早日改革之必要如有限公司股票以外之負擔不含此內德英諸國對於股份公司又有責任之條例爲之特別法在日本尙未有之聯合合同兩法則在公司法之外在商法改良之問題不僅此也又對商法之解釋謂商法乃民法中之特別法新興學派對於民法亦多爲之改變又有不在民法亦不在商法之內者又謂在商法內規定之問題兩相對比有宜改革之處在德國之商法主張甚爲寬大而自由故一味用商法解釋一切恐將來有妨礙亦未可知現有一比例即三年前日本東京大地震被保火險之建築物爲火燒却加入保險者當然要求其賠償而公司方面以所立契餘中有地震時不賠償之字樣而拒絕之因而成爲大問題但是所有學者及律師等故贊同請求賠償爲正當裁判之結果卒不然但主張公司賠償之評者其中亦有與新興法學派無關係者但據日本商法第四百一十九條所載者云保險除戰爭及自己放火之外故得賠償故反對派之一般學者又謂此商法保完全爲保護加入保險者而設乃保護之強制法彼公司無賠償之權利爲片面乃爲無効其他由甚多故於此一觀則可見新興法學派中對商法之援亂一賭即明矣云云(健)

瑣聞

△主任藉官詐財▽

(復縣)蓋復稅捐局瓦房店分局主任王聘之者媚上凌下之小人也鑽營而充該局主任藉官詐財魚肉商民瓦房店東八里庄焦油房有招永寬者以販私鹽爲有司所捕十數之鹽財心切賊智乃生乃語超云汝發小洋五千元吾能運動免汝無罪相固富家子只圖免罪何惜錢財遂以五千元交王託爲運動而王竟將此欵昧入私囊不與之打點故審判廳判超徒刑一年有半超始知爲王所欺欲向法廳起訴王知事不妙乃託于某爲之調停將原贓歸趙礎頭謝罪趙始罷訴此去年臘月間事也今王某者尙應痛改前非以贖其愆乃復怙惡不悛任其親戚名顧太月者爲分局稽查到處詐取錢財搶田弱女復縣城內老爺廟屯謝女小娥子(十九歲)自幼與李姓結親于歸之後顧視娥子頗有姿色竟利誘威嚇與娥子成姦又以露水夫妻不能長久乃復挑唆娥子赴法廳起訴與其夫李某離婚卒以金錢力大隨其所願合埠商民無不咬牙切齒共抱不平而王某則縱之袒之不加斥責蓋王以顧爲索賄奴無顧則斂財無人受賄不便故王對顧不惟不敢管束且袒之縱之蓋恐稍拂其意也尤可惡者瓦埠每年酒精進口數達千餘箱每箱除徵正稅之外王某復索手數料十二元合計可得手數料萬餘元酒精之外如布疋雜貨等漏稅又可得賄洋一萬餘元只此仍不足滿其欲壑乃復引誘鄉下秧子託言爲之關說事項在其稅局每日以從纖盡公然擺設牌九麻雀等局所抽頭利日以三百元計故鄉下秧子傾家蕩產賣子鬻妻者時有所聞而王則洋洋得意嘗語人云此處乃徵稅局如納稅爲來則必輸彼等焉能贏錢回去云云種々劣跡俱有鐵證詳如此類筆不勝書查王某自任該局主任以來發財已超七十餘萬當其未當主任之前家無但石之儲現下則居然世家伊所積蓄除置田產之外又於瓦街開儒旭藥房一處大發其財在此官場之黑暗固無可諱言而王聘之以小小稅捐主任竟敢如此妄法願稅務當局一詳查焉

△竊案何其多耶▽

(公主嶺)本鎮近日以來竊案紛紛發生本月十三日晚有賊一合一夜之間連竊數家稅局由某被竊某成衣舖被竊其未詳餘經守望警士提一慣作賊楊德奎帶至六區一訊供出賊夥把出贓物多件由某成衣舖領而去該區巡官某於十四日朝在附屬地賣衣攤床又查出衣包三件伊係來路不明將攤床執事連同衣色向日警引渡過來現正研訊並知會失主認領云(虛)

△新糧上市價高▽

(公主嶺)敝邑因雨暘時若秋收可望豐足惟近日市上宣傳新糧上市時價格必高以某銀號現預備大宗欵項購買大宗糧石向外輸運糧價既高而錢法亦恐連帶愈毛空氣往々成爲事實將來新糧價高恐由空氣成爲事實云(虛)

△電工修理電線▽

(公主嶺)本鎮河南各街及各戶需用電燈歷時日久土伐濕侵電杆間有腐壞風摧雨擊電線間有腐爛有失效用故電燈工廠於本月十四日道工運料查酌更換俾電力傳達靈敏增大燈光以便行旅而饜用戶云(虛)

△日人炸倒枯樹▽

(公主嶺)本鎮附屬地東大營西路旁有枯樹一株高數丈粗數圍中空而腐不葉不花實一廢物既滅風景於人事上亦有障礙本月十三日下午三鐘餘日本人某於樹根挖坑實以炸藥中按導線線長離於樹十數丈燃之即奔伏頃轟然一聲一團黑煙起浮空中而枯樹倒矣廢物則人棄之障礙則人除之枯樹以廢物兼障礙物則人更棄而除之時不容留人而無用可以爲戒云(虛)

△小城子之匪耗▽

(公主嶺)本鎮北六十里小城子於架樹縣一集鎮也本月五日晝胡匪百餘名分四股進鎮在街東頭架票四五名有增發祥執事吳老潤餘未詳匪鎮警察區官聞訊乃帶警赴街西埠玉皇廟放槍街之東西三里餘匪東警西兩無所傷胡匪架票安然而去故商會擬行呈控云(虛)

△滿鐵社長至鎮▽

(公主嶺)日本政府新委滿鐵社長山本於本月十二日上午九點十五分由長春搭乘急行車至本鎮視查一切於下午四點四十分乘火車南去其目的地未詳四平街爲南滿鐵路一重驛由嶺過郭家店即是其在此乎(虛)

△追誌警匪血戰▽

(開原)十三日晚於雲慘霧慘之夜中先有匪警纔又血戰大好雨驛乃成恐怖世界情形均見昨報約有未詳之點續經訪查謹叙之如後或亦各地愛閱本報者所樂先覩者也

●●●肇事動機先是於該晚七點十五分時市內掏鹿街北長壽街內九四番地之南洋兄弟煙草公司鐵開總代售處姚漢忱處突侵入胡匪一名持有八音手銃刼去現大洋八十元逃走乃即續行急報派出所於是動機所伏警察署中日動務舊勇兜捕舉行臨時戒嚴

●●●血戰情形配置戒網嚴行堵要原田清次藤丸道一前田譽太郎三日巡查在中央公園東首環伺忽發見怪漢前來舉動失措方欲檢舉即有一彈飛來匪人先行開火突竟不幸中原田喉部立時昏倒其他二巡查既行迫戰鎗聲隆隆如爆竹援軍亦到合力猛擊匪人遂斃藤丸與田亦受微傷

●●●死者略歷已死兇犯經檢查之下始爲受有大韓國委任之期朝鮮獨立團黨證明右身畔斷定其爲朝鮮中安寧邊群山面松成洞籍現無專業居所不明名朴文善年二十五歲身中更帶子彈百餘粒八音鎗兩隻受有鎗傷三十餘洞血淋全身揣其情形當爲長受檢查而先行開鎗制人者狹路相逢非偶然也

●●●事後餘音藤丸巡查傷中右肩及右股前田巡查傷中右下腿惟原田巡查射徑咽喉入背肩較爲極重然有生命之虞刻延奉天病院平山醫長診治以資審愼再有南洋煙草公司案刻獲嫌疑二名待審云

△開拓公司遷移▽

(開原)小孫家台開拓汽車公司主任康作民爲開豐汽車停車場設於石家台因往來事件頗有不便之故已開董事會議提議將公司移至石家台經衆表決於月之十三日將公司完全遷移石家台市場云(山)

△隊長剿匪大勝▽

開原 突起大股胡匪異常披猖尹總指揮派往捕剿頃接錢隊長報告在法庫界與大股匪一百餘名兩下交仗我軍奮勇斃匪及生擒共十餘名奪回人票五名槍馬甚多是役第三分隊長(係法庫隊)陣亡該匪勢蹙奔逃我隊仍在追擊諒此股匪不難枚平矣(山)

△視查赴區檢查▽

(開原)本報已刊王視查員來開調查一節已將孫家台五區檢閱已畢仍行返城下榻於商會隨將各分所均行視驗辦理警政均屬得法於月之十四日該員欲往嵩山保警察第八區檢閱尹所長立派馬巡數名隨之沿途保護一俟檢查畢再赴別區矣(山)

△警署土木工竣▽

(開原)本驛警察署之大動土木改建廳舍歷時數月刻已功竣美輪美奐非常壯觀白堊塗階顯出威嚴氣象備極鬼斧神工之妙刻已功竣立於本月十三日實行移入新廳辦公云

△小學校運動會▽

開原 本驛日本小學校定於九月十日午前九時在該校新運動場舉行秋季運動大會歡迎各屆來賓蒞止云

△所長擊匪旋歸▽

(莊河)本邑警甲蒼所長自招集三縣會議後遂督帶馬隊巡官張德山馳往二區界內協同縣防隊關寶政大隊長計畫剿捕以厚兵力刻聞匪徒仍復東竄莊屬匪患肅清故於九月八號午前十一句鐘許旋歸(九)

△禁煙所長易人▽

(莊河)本邑禁煙檢驗所所長金官福自到差以來對於職務積極進行不遺餘力久爲上峰所賞鑑但該所長別有高就屢請辭差始蒙照准業己東裝起行聞接替者係劉姓名未詳又全省禁煙馬總辦昨日抵莊下榻所內聞爲視察辦理種種手續有無缺陷處恐致稅收入之前途(九)

△統帶擊獲胡匪▽

(大孤)本邑青紗帳起胡匪蜂起十數成群沿江一帶出沒無常搶綁時有所聞警備隊統帶陳亞東爲除匪患以安閭閻率同全隊士兵赴沿江搜剿於唐坨亮子地方偵得匪首海紅率衆二十餘人盤踞於網房子內陳統帶督隊圍攻激戰甚烈匪勢不敵紛紛逃竄計斃匪七八名生擒匪匪四名奪回人票八名士兵受傷一名將該匪亦即送縣法辦該陳統帶素善緝匪勇敢善戰屢次出發剿匪均獲勝利誠爲不可多得之官長堪稱其職矣

△稻田收穫良佳▽

(海城)據本城水利分所報告云本縣農民對於水田之觀念尙在幼稚時代刻間全境稻田不過兩千五百畝較營口尙不逮七分之一然本歲稻田可稱十分豐收故水利局田主任來年擬廣爲勸導云(青)

△海無排日舉動▽

(海城)近日臨江領事案件各縣多有設立外交後援分會者惟吾海城各界對此事輒無若何舉動更謂查各校學生亦無軌外行動開教育當局對此事曾提前防範故外縣如何鼓吹吾海學界輒未受其波動云(青)

△奉命收割高粱▽

(四平街)道東今奉命因修四洮汽車道東西相連十里地之高粱限十日爲期成與未成同同收割不許留云云

△初選之逐鹿者▽

(海城)本城第五屆選舉爲期已近有資當選者固屬大有人在據聞確有當選之希望者牛庄方面有汲叙五王會生李秀實城關有車蘭階康信卿城東方有李夢星張介臣將來鹿死誰手雖不可知要以不能出於數人之外云(青)

△又開二家銀號▽

海城 邑北關街振泰永錢莊自其執事張玉田領安日人之東在站上開設隆順銀號後已將振泰永之舖墊如數兌與舊同事張志芳與張氏另又組織資本金若干元就其舊址重新設立一益興銀號定於日開內始營業云(青)

△匪人活該落網▽

(哈爾濱)日昨上午十一鐘時行經道外南市場北門外進德街門牌十九號(名未詳)見有閒觀多人及至近見濱江警察保安隊十餘名綁者二男一女余疑其姦事後詢圍觀者日在十鐘有保安隊便衣偵探某君在此處見被綁之男子形迹可疑遂向前根究該犯頗抱驚恐拜言語支離確有可疑之狀該偵探急鳴警笛救來附近崗警進屋檢查果在箱中檢出手槍兩支並無槍票純非正人遂彼時上綁後令該警回署於保安隊去電話救來隊兵十餘名爲保護犯人恐途中發生意外正在要行之際由西來一年約卅餘一男子荒張近前極力根究因何上綁該隊兵逐之不去當經該偵探見其言語亦爲可疑遂照前盤問該人聲稱我由山東綫來未曾看過熱鬧等詞後該偵探聞其所云純無正語因之上綁併該屋之婦人均帶保安隊審訊云云(紹)

△警廳大捕賭案▽

(哈爾濱)吉林張作相督辦對於煙賭禁令異常森嚴屢經通飭嚴禁在案惟時屆中秋節期東省社會習慣一般商民在休假之期多以賭博爲消遣此種不良惡習積之已深本屆秋節仍習爲故常惟濱江警察局齊廳長以禁令屢頒欲雖渡節期則仍未可稍懈且賭爲盜源有害公安值此地方防務吃緊際尤宜禁絕故各署區奉令偵捕頗嚴茲聞十五日之夜由各署捕送賭案約有五十餘起一併交廳懲處云(震)

△稽查處之成績▽

(長春)二道溝稽查處長孫仁軒氏自奉令飭屬檢查中東吉長兩鐵道乘客携帶禁品以來雷厲風行不避勞怨本鐵面之無私行所奉之天職凡有一般犯法之徒每行到長莫不落網就擒該處之成績早已按旬刊登本報今將該處八月份下旬所獲各項案犯分斷詳左計開

廿二日下午六點十分由長開吉稽查員孫紹武查獲軍人周桐鳴嗎啡連皮壹兩半麻藥連皮三錢又王國祥煙土連皮拾貳兩嗎啡麻藥一小包

廿二日夜十一點五下由長開嶺日語翻譯宋長緒查獲國德興八音手槍一枝四〇八〇八七子彈五十八粒子彈車二個煙膏連盒煙壹兩半煙灰連皮七錢煙槍一枝斗二個煙燈三枝又張樹林煙膏連盒貳兩參金煙槳一盞煙籤子連皮壹兩半

廿三日下午三點廿五分由長開哈稽查員張廉芳查獲楊德山煙膏連皮三兩又楊鴻奎煙膏連盒四兩半又魏呂往煙膏連皮半兩煙槍二枝煙斗二個煙燈二盞

廿三日夜十一點五分由長開哈俄語翻譯左鳳海查獲張化南煙土連皮半兩

廿四日上午八點卅分由長開哈日語翻譯宋長緒查獲魏福餘煙土連皮五十七兩

廿四日夜十二點十分由長開哈稽查員張廉芳查獲王鮑氏自來得子彈五十八粒

廿五日上午八點卅分由長開哈稽查員孫紹武查獲葉蘭廷煙土連皮三十二兩又馮雲亭煙膏連皮二錢又張爾勳煙土連皮壹錢

廿五日下午三點廿五分由長開哈稽查員李景嶠查獲王趙氏煙土連皮五十七兩

廿六日夜十二點十分由長開哈稽查員李景嶠查獲李懷芳煙土連皮壹兩煙灰連皮半兩

廿七日上午九點由長開哈稽查員張廉芳查獲張吉三煙土連皮拾參兩

廿七日下午三點二十五分由長開哈日語翻譯宋長緒查獲周鳴合煙膏連皮參錢

廿七日夜十二點十分由長開哈稽查員孫紹武查獲無主煙土連皮一兩三錢煙膏連皮三錢煙槍三枝煙斗十個

廿八日下午三點廿五分由長開哈俄語翻譯左鳳海查獲曲維秀煙土連皮一兩九錢

廿八日夜十一點五分由長開哈日語翻譯宋長緒查獲關仁安煙膏連皮二錢

廿九日下午三點廿分由長開吉稽查員孫紹武查獲王祿煙膏連皮二錢又羅阮氏煙土連皮十七兩又無主煙土連皮四兩煙膏連皮八錢

卅日夜十一點五分由長開哈稽查員張廉芳查獲唐趙氏煙膏連皮十兩八音子子彈十粒

卅一日下午三際廿五分由長開哈俄語翻譯左鳳海查獲姜仁宣煙土連皮十七兩又鄭梁氏煙膏連皮廿八兩

卅一日夜十一點五分由長開哈稽查員于世峰查獲鹿萬田煙土連皮六兩又無主煙土連皮七兩半

△段長知人善任▽

(長春)東省鐵路々警處新委駐寬第六段々長常伯勳氏自蒞任以來對於內外勤務整頓改善不遺餘力所有內勤職員均係由舊任提升毫無任用私人之處車站秩序亦整理有序不亂對於部屬每日開誠佈公對衆開導應守警察天職不得濫用職權等語是以內外勤務均皆整然可觀查當段長下車伊始覓能如是勤求整頓並有文牘員李本軒氏亦道德高超以相輔佐前途政績之良作不問可知若常段長者誠爲現代警官界之鮮見者矣

△校長赴哈運糧▽

(營口)軍務處長李紹白氏曩曾在營家任警廳長職自榮擢去營後頗予民以甘棠遺愛今春曾因某項要公來營時正屆春耕一般貧無購不之民莫謂買犢無着播種維艱即爲粥之需亦感難繼李氏目睹此狀心切慈懷乃於返奉後親往各處作將伯之呼用拯赤民茲又以時已深秋寒露午降肅霜漸冷等諸哀鳴之苦民衣食双虧那堪肅瑟因又募得賑粮若干石會請道尹派員前往輸運俾維民命當經道署令飭知事知照斷縣長奉令後當委縣立第一校張宏鑄校長赴哈運輸此項賑粮矣

△幸勿自貽其咎▽

(營口)自甲午役後日人爲積極進行侵略南滿洲之計畫乃利用華人充當巡捕俾秘我國之秘密於彼方一時流氓競進省小事前彼儕既攫得斯缺後不但欺壓興忘祖且恃日人之勢自殘骨肉故一般人咸視彼儕爲噬人之市虎布毒之鬼狐早不以同胞許之矣彼等不但不知其惡而反悔竟因日人之放縱故暴其欺凌華人之手段如前日本報所載之日警署巡捕孔憲蘊刁姦幼女一事固事實昭在該幼女係新市街日升澡塘前住戶黃姓女前孔某妻曾因此事與孔相口角第一警署東双橋分署有案可憑固未能一手所遮蔽該孔某見報後應如何洗心革慮以懺悔乃竟敢濫用職權於本月十日早私在日站將國華報局總理馬著倫君逮至日警署擅加侮辱嗣經報界同業某君面陪謝署々長適因事赴海城未歸經高等視察系由口警准查實懲辦日來竟又放縱孔某爲所欲爲按日人向以文明先進國相自詡每稱報紙爲社會之教師胡反縱容部下出此違法行爲且當此中日交涉愈接愈厲之際營口市民對日之排斥亦在一觸即發之勢該日人不但不知設法弭患於無形反出此自弄之伎倆且違反報章箝制輿論此種假文明之面具一破恐再無人受其親善之愚矣并聞馬君刻已擬定呈文決向日領署關東廳分頭控訴云

△營津運輸停滯▽

(營口)天津河港自被泥沙淤塞後營津間之航業遂受一大打擊蓋因河水過淺噸量較重之輪船不能駛入津港僅可停泊於塘沽致本埠運往天津之貨物堆積如山而貨物之運輸費亦因而騰張曩時每貨一噸僅收運費大洋二八現竟漲至四元運費雖漲待運之高粮包米大小麥等雜粮尙積存如山云

△總務股之廉明▽

(依蘭縣)依蘭縣警察所總務股員潘航品清學兼優素爲所長劉漢圖所信賴日前有六區農戶馬車行至城東大街馬忽驚馳將街旁新栽之樹撞折七株當被崗警帶往警所經總務股按實業廳保護森林章程每株罰欵五元罰畢將欵即送往縣署欵以作補栽之的云

△開放官有森林▽

(依蘭縣)依蘭富錦饒河等縣均有極大山林除民間報領之外多數官有森林均未採伐現奉森林局令開凡官有山林一律任人採伐木植但須呈領入山營業執照並擬辦法十四條俾便照辦云云本邑縣署奉到此項命令已布達告知云

△准人口頭起訴▽

(依蘭縣)本邑之吉林第一高等審檢分廳爲便利人民起訴計凡第一審之民事不用書面准許言詞起訴隨時即可開庭審理已委楊推事總理此事從此人民起訴又省一番手續云

△警察所長易人▽

(舒蘭)警察所長鄭交韵自歷任以來業經半載今於九月六日忽奉到省務處之訓令調升農安縣所長奉令後即於九月九日起程各界人士都送城外禮別而去聞繼任者爲孫連山氏云

△藥店執事得人▽

(蓋平)本邑衙門街子會文軒燈樂店開辦以來每日之賣項與他號平等近日該執事張燕育以他處收到眞上土藥猛力研究調和良美該執事招待周到和氣待人刻間顧客大有人滿之患所謂邑內藥店大王誠不虛語也云

△蘆屯商號設賭▽

(蓋平)邑南蘆家屯驛某商號(姑隱)執事某腹內空空毫無經濟術學開辦以來不至開原搗把即赴大連作副當此日久賠累不堪遂奇想天開將後屋作爲賭場招聚賭徒日以繼夜當此秋收之際此等商號殊於地方有害望日警速加取締云云

△緝私局補鹽稅▽

(蓋平)緝私局頃奉鹽務署函稱界謂商民所運之鹽製物品由如間接連鹽自九號一號實行將所含有鹽質四成以上物品均得免納鹽稅云云

△縣長由籍歸來▽

(蓋平)本邑石蓬瀛縣長於本月十日請短假一星期回籍等情已誌前報假期屆滿該縣長於本月十六日乘南滿汽車由籍歸來即日到署照常視事云

△監督造福一方▽

(開通)本邑王冠五知事蒞開半載有餘對於各界感情甚洽商民稱頌該知事精通法學嫻熟政治維持治安不遺餘力對於賭博查禁尤爲異常認眞收理訴案隨到隨判毫無積壓本縣有此賢令誠地方之福也

△貓也功成不居▽

(開通)城東有王友三家畜一貓形醜足短而不善鳴眠食以外無他事兒童弄之亦甚馴騃始來之日鼠伏不敢至既而窺其無能漸有出者貓亦不甚覺也一夜鼠盡穴出庄几器物無非鼠也貓乃欠伸躍起鬚爪怒張遂群鼠盡撲而殺之自是王家無鼠患而貓乃形醜足短馴騃眠食如故王數日有技藏功成不居於貓而失之奈何相天下士也

△新司令官着任▽

(旅順)村岡新關東軍司令官於前十四日晚蒞任十五日朝即往白玉山拜納骨祠嗣後歷訪兒玉長官及高等法院市役所關東廳工科大學等各機關於午前十一時乘自動車赴大連參拜忠靈塔大連神社後再訪滿鐵本社民政署市役所遞信局等各機關午後四時半歸旅十六日出席軍司令部視事爲檢閱各部事項而開會議自十七日至二十日間檢閱駐旅各機關各部隊且將於十八九日之際開會設宴招待旅大各界文武官紳云(三)

△檢查金福鐵道▽

(旅順)定於十月一日開始通行之金福鐵路現已漸告竣工關東廳於十二日特派竹內土木課長中村技師爲原局等赴該路實地檢查於今十四日檢完歸旅云(二)

△被匪慘傷七命▽

(懷德)西北鄉長營子屯馮萬富家道股實胡匪久爲垂涎竟於日前突來大股胡匪四十餘名將伊之家人及砲勇共傷七命並綁去票子十二人(係由院內學校綁去)現在境內擾亂甚兇猖獗未悉有管理責者能否破此案耶姑誌之以觀結果

△胡匪被票認獲▽

(懷德)東鄉瘸某於月之前被綁於十四日抽贖回家十八日在街相遇該匪來城辦事當時認獲送交警所訊問屬實轉交法署懲辦矣

△清潔會長被控▽

(懷德)清潔會會長徐子鴻現被商家西盛福等因使繳查當作收據沿戶收繳清潔費一事發生訴訟已在縣署呈控在案當經批飭警察所查復核奪現屆多日未從復命是見徐會長在警察方面有所貢献云以致敷衍於今近聞西盛福等復又遞呈追訴未悉此次能否認眞察查禀覆訪明再誌

△邀開市民大會▽

(洮南)邑教農商三會合行撒佈傳單擬十二日假商會地點召開市民大會茲昨到會首領爲教育會長張夢九農務會長張明九商務會長閻芷敏餘如全城士紳到會者已達百餘衆代表民意致開會所議事項專謂反抗日本田中內閣之不規擅權侵略我國政權極當施以藉力策應衆均極口贊成惟所擬示威辦法分爲各部俾是秩序整頓一爲宣傳部調查部懲罰部並製旗書字以期堅結擬於明日集衆遊行街市示威云

△地主勞將走險▽

(新立屯)京奉錦路打通支線新立屯車站佔用民人地基迄未發價地主一再要求經事敷衍情急勢迫擬將走險已誌前報茲有王莊屯各地主查發價遙遙無期總非了局前五日廿餘戶擬請謁鄭文浩站長嚴重交涉半俟發價否則挺而走險爲生命不顧幸經士紳王介藩安爲阻攔並處善後如路局卒不發價決不有負地主請懇前途該地主以度命關雅不欲挺而走險祗好靜以處之未悉路局衰々諸公其亦鑒及未更能否積極設法使各地主得養贍命湯否耶

△縣三校長易人▽

(鐵嶺)本邑縣立第三小學校校長傅兆先氏升任四洮路立校長一節已誌本報教育公所楊所長以遺席重要未便久懸故於日昨十三日委銀岡校長鄭穀平氏兼充云 駒

●●神仙拍掌●● 菩薩捧場
▲▲巧奪天工長生富貴
▲▲光怪陸離活命寶貝

八百萬元之療病巨費

自耳義國「鐳錠」公司發表云、羅馬尼亞國「飛維智南斗」皇帝、近爲癌腫手術、應用「鐳錠」MFIDAR 五兩重、其時價約八百萬元以上、據科學家調查、現在全世界所有之鐳錠、僅不過二十餘兩重、而其四分之一、業爲羅皇所用完矣、然羅皇年老病重、雖經多方療治、尙未全愈、近聘德國名醫數人侍診、且服德國還少新藥「生殖靈」藉保元氣云

二八佳人匹配老新郎

世界聯合通訊云、普利茅斯市、有一富翁、名史達利之家資千萬、年已七十有六歲、近服還少新藥生殖靈體力復壯、元氣、再振、近在跳舞場中、戀一歌妓、年僅十六、豐姿艷麗、冠絕一世、史氏竟與少女求婚、所可異者、該少女不嫌其年老、樂從之、遂在禮拜堂、新結婚禮、親友賀者盈門、譏者多謂、老翁戀少女、愛其貌也、少女之戀老翁、愛其財也、然少女之女友、十喇女士、許曰男女秘寶「生殖靈」具有改造之妙功、能使一樹梨花壓海棠云

黑籍同胞鑄造小國民

大連特訊、大連寓公李穆文君、年已五十、膝下尙虛、又因體弱吸上鴉片大癮、對於妻妾三人、久無歡合之可能、個中苦腦、言之傷心、嗣服生殖靈一料、忽改常態、大振精神、極非昔日煙霧中之生活麻醉不醒、連服四料、不但轉瘦爲胖、並渠二夫人現已產一麟兒云云

風行全球之送禮珍品

巴黎專函云、法國巴黎、婦女界之豪奢競艷詢稱天下冠、一自德國還少新藥「生殖靈」發明後購服該新藥而得回復青春、容貌還少半老徐娘、變一二八麗姝者頗不乏人、是以目下巴黎社交界之戀愛男女間、贈禮品、均以「生殖靈」爲最寶貴云

摧殘童女野蠻還少術

上海日報云某將軍、近信一要人之進言、依素女經、素女方、玉房秘訣等、中國古來遺傳之返老還童術、既經實驗其法、蓋其術、以爲每三天、必納一新處女、與之洞房、則人必還少、回復青春云、故某將軍、異想天開、甚以謂然、急囑幕僚選民間美色處女十五人、以資應用、即某將軍、自應用此非文明非科學的還少術、精力益衰、始悔誤信妖人之奸言、近依某名醫之勸、常服德國還少新藥「生殖靈」果得改造生殖力之奇效、精力絕倫、元氣大振、仍奮嘆今日德國新藥生殖靈、有不可思議之靈驗云

土國大總統之長廣舌

安戈拉聯合通訊社云、土耳其國大總統凱瑪波爾西氏、六月十五日、於人民黨大會、演說最近土國國民運動之歷史及方略、其長廣舌、獅子吼、爲世界有史以來、初有之最長演說、其演講筆記達一千張以上、演講時間、約有四十八點鐘、聞現代偉人凱瑪爾大總統、自總攬政權以來、一切大小公務、無不親裁、因致身弱神疲、近聘德國名醫、常服德國生殖新藥、恢復元氣、精力絕倫英勇無比、每登演壇、懸河雄辯、叱詫風雲、激勵民氣、故土國社會、無不歡迎科學新寶「生殖靈」云

銅筋鐵骨之補品泰斗

返老還童新藥男女生殖靈 乃德國政府實驗監製、史坦那博士發明之世界唯一靈品也、故藥力甚大、萬試萬靈、使老翁服、回復青春、生殖力還少復活、老婦服、月經復至、血氣旺盛、還爲少女、姙娠子女青年服、元氣百倍、强精强腦、讀書不忘、患陽萎腎虧、遺精宮冷不妊等、一切男女生殖器病、不論年久痼疾、曾就多醫無效者、一服此藥立奏奇効、連服七天食慾大進、元氣加倍已連服二月白髮變黑、容顏還少、回復青春惟男子不可服女用「生殖靈」、服則乳房膨大、變爲女性、女子不可服男用生殖靈、服則鬚髯叢生、化爲男性、服約者注意、幸勿自誤

德國政府 實驗 商務部專賣 工部局化驗特許 男用女用 生殖靈 還少新藥

奉送返老還童生殖靈實驗報告書、及照片函索附郵票五分

每盒服七天實價金票七元吉黑區哈大洋九元 每料服一月實價金廿八元吉黑區哈洋卅六元 ●中秋送節珍貴無匹

華北區(奉天大西邊門外二經路口) 總發行所(哈爾濱道外正陽八道街口)

大連市監部通百番地 泰華樓斜對門同德號內 三德洋行

德國政府註冊 生殖靈廠代表 上海三德洋行 東三省總經理 啓

●外埠通信函購南滿請寄奉天北滿逕向哈濱售欵先匯 郵票不收 寄費在內

豫防秋季毛髮脫退及生毛髮之博士藥
▲欲知詳細函訊即答

秋季爲毛髮易脫落之時慢不在意毛髮將日漸減落終則成爲禿頭矣雖現代時髦女子亦以毛髮爲大問題髮多與毛根有關男女兩性美容上第一之要件對於毛根有適良之刺戟作用並有與以榮養作用能使毛髮有延長之効驗者第一爲田中博士之創製藥應驗如神一用便知欲知詳細向東京市芝區田村町東京藥院滿洲係問訊必即答覆不誤

滿洲世界

新發現

萬年前之龍頭犀首

距滿洲六十里之札蘭諾爾地方、有煤窰一座、產煤極盛、於本月初間工人正在工作之時、由煤中突現極大煤塊、施以斧鑿、不損分毫拾出煤坑細視方知是一龍首、角牙俱全、大如柳斗、盡四人之力、方能搬動、其質極黑、黑中透亮、或係被煤侵襲之所致也、同時又發現牛首一個、兩角彎曲、粗如巨臂、黑硬處與龍首同、中國工人、各爭奪事爲駐防該處東北陸軍十粹如寄八師三十二團團長、兼哈滿護路軍副司令陳振之所聞、當派李營長、將龍牛二首、索至司令部、與梁總司令考核之、是日適有日本某博士、游歷來滿、晋謁兩司令、並堅請一觀兩司令以情面難却、遂允所請、該博士見物贊不絕口、旋據博士云、此龍牛二首、確是一萬年前之物、想當初滿洲里地方、定是滋海、不知歷有若干年月始變桑田惟牛首許是犀首考查該犀首全身足有十二丈長、該犀首亦有五丈或是二物爭鬪、兩敗俱傷於此、該兩首可稱世界第一古物、眞無價之寶也、言龍大有戀戀不捨之意、博士去後、梁陳兩司令計議、此物旣稱古寶、不可隱瞞、由陳司令親身代兵、乘專車將二首運至江省、而呈吳俊陞、吳大喜、即兵獎於太爺、親携往北京晋呈張雨亭最奇者、該龍首初獲得時、陳設於陳副司令辦公桌上、夜間滅燈後、龍首正面發一線奇光、滿室皆明尙屬可異云

尋親巧遇記 (傑寅)

王君、湖南長沙某村人、早歲兵燹時、該村適當戰區、王君家有一老母、一弟、一妹、均於避彈途中忽促離散、蓋當時齊竄於槍彈橫飛之曠野、難民洶湧如潮、各爲生命雖家人父子、有不能相互追隨之勢、固極易離散也、戰雲簇擁而前、該村暫告平矣王君重返故鄉、則昔日村落、盡成瓦礫、可憐焦土、四望杳然、王君之母之弟也、妹也均莫知所之矣、且一村皆毀、無親友之可咨詢、嗟乎骨肉生離、其傷心也何似、無何王君隻身來海上、謀覓飯處、而泅濆一隅、人浮於事謀生殊非易易、輾轉經年始考得郵政局檢信生之職務王君於服務之暇、思親不已、而自間經難獲得乃母暨弟妹之消息鬱々於衷、而容因之日見憔悴、遞某日、王工作時、忽見一信、遞本埠某里胡君者、下署安徽逕縣王靜芬寄王爲之愕然良久、蓋靜芬卽乃妹之名也、他人之信、不能私拆、王君就商諸友、結果往謁收信人胡劍秋君胡君者靜芬之戀人也今突有人來問靜芬之消息、心中頗以爲當吞吐吶吶不能出口、王告以故、胡亦以實情報之、王詳詢離散之因胡細訴相戀之由、娓娓言來王君復有母矣 胡之戀人王靜芬果係王君之妹、王胡交談之後、可憐之王君、遂知老母弟妹之所在、旋以函電馳詢不旬日已覷天倫之樂於經縣之采街斯誠尋親之巧遇也

道經上海得觀馬氏玲瓏山館舊藏宋坑靈璧石此石今歸香山唐少川余生平所見之石以此爲最目慶眼福不淺賦詩記之 (黃天民)

昔爲馬氏堂中物、對石翻思舊主人、太息綠楊城郭裏、玲瓏山館久成塵。此是宋坑靈。石、不知能否及仇池、但觀元路千言記、令我歸楓十日思(藏石之匣有倪元△跋語一篇洋々千言說石之佳處甚詳)

(黃天民)

嘗遍山珍味、無如玉面貍 似貓形稍異、如豹狀尤奇(貍有二類如貓者雖佳、不及如豹者 其味尤美)甜壓關東兎、清逾塞北麋、只愁烹飪拙、煑到肉成糜

過光孝寺故址 (黃天民)

廣翻故宅作訶林、梵宇幽深出磬音、今日重來尋舊址、只餘一佛睡沉沉(寺內有睡佛樓未毀其餘不堪寓目矣)

嘲曹操 (黃天民)

君心事早昭彰、佩劍著履登殿室、篡弒惡名不甘受、但思天命作文王、文王作了休歡喜、三馬同槽夢應矣、他年依舊畫葫蘆、曹家下都如此、銅雀高臺樂與誰、分天賣履亦奚爲、疑塚空留七十二、行人經過笑纍纍

題觀象臺 (黃天民)

測天儀器曾遭刧、今日新從海外回、却惜飄搖風雨裏、不知愛護瀆莓苔

題天壇 (黃天民)

獨立壇前說祭天、隱風感喟意淒然、試看殿角麒麟鼓、寂寂無聲已幾年

題太史慈墓 (黃天民)

走馬平原救孔融、詞鋒犀利氣如虹、當時何不依先主、結合關張共立功

電影與戲劇 (澹泊)

我也相信電影是高尚的娛樂品、能替上海大戲院鼓吹提倡、使人人注重電影、這委實是好的動作勿論誰不應當反對的、提倡電影的作品裏、往往的有極端嘗病戲劇、不肯用工研究牠的內容、就武斷的一筆抹殺這種主觀的作品、我是不敢恭維的 電影和劇的本身、是互有長短的、很難評判出牠的優劣來、電影勝於戲劇的是物質完備、戲劇勝於電影的是眞人出場、有聲有色、電影映出一輛車、一隻船、一座高樓、一條馬路、揚子江、洞庭湖、決比那戲臺上拿着馬鞭當了馬、兩枝小旗當了車好的多而電影祇能將演員映成啞叭打手式、從有字幕和說明員的說明、究竟不及眞人同時連說帶做爲明瞭親切的、至於優美的歌聲、和目力的省力、也是劇戲的特長

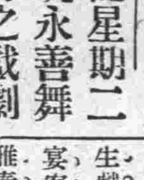

記星期二晚永善舞台之戲劇

依人作嫁、不由己、日間爲公事所束、晚間得暇、悶坐斗室、寂寞無聊、見桌上置永善舞臺戲報一番、閱之戲癮勃發、卽同二三知己、買車前往、進園時已有人滿之患、無立足地矣、臺上之南陽關、已近尾聲、演完則大名鼎鼎一斛珠、同老伶工貴俊卿合演販馬記出場矣、臺下觀衆、精神爲之一振、貴伶飾李奇、唱作之妙、恰到好處、實能名實相符一斛珠之李女、唱來如球走盤、作派絲々入扣、無怪采聲四起、震耳欲聾、壓軸孝子出場、名揚伶界之張爰玉、飾彭劇主角姜維、幾場文唱武打 使觀衆大飽眼福、配以張少甫諸角、均大買氣力 統觀全劇、戲癮全消 歸而記之、以供同好(寫眞即一斛珠)(愛貯者投)

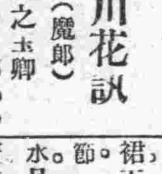

營川花訊 (魔郎)

△擅長皮簧之玉卿

玉卿姓李氏、津沽人也、年逢十十、體態穠重、性格端莊、舉止安詳、擅皮簧、工度曲、如轆子昭關、碰碑、馬前潑水、等老生戲、尤係特別拿手、以故凡有宴客酒樓者、必招之前往、藉聆雅奏、以娛來賓、前曾搭住於文華班、只以秋節該班倒閉後、同院中人、咸欲推玉卿爲班主、伊鑒景況不佳、辭却再三、另覓香巢於翠娥班、一班新知舊交、多往捧場、予以靑衫淪落、充邊務使者、得覩彼美人兮、相與談話侃々而言、知伊昔有數番孽緣、某行員所屬有意攡花 而又有某大令不加愛護、致斷送紅顏於縫工者相處八載 人人咸慶美滿姻緣、天長地久、詎知崔姓成衣、依伊爲台柱、任意揮霍、不事生產日與無賴爲伍、債台高築、無法彌補、於春日將伊押於文華班矣、倚門賣笑、又操舊女生涯矣今日視之 又非昔 時金寶班之玉環矣、紅顏薄命、洵不誣也友人某君曾擬聯語(玉露如珠江漢曉、卿雲似蓋海山秋)不知是否恰當、閱者有以敎我、則幸甚近來音喉、歌曲多不成調、得勿憂於心形於外也、寄語梭書、好自爲之、名花自有鑒賞者只待早晚耳

連濱花訊 (景穆)

西崗平和街四十號娼窰、有桂寶者、新自五十五號移來的 天生麗質、言笑娟人、其一種若遠若近、綽約嬌脆態度、令人一見魂飛、最是使走馬章台、拜倒石榴裙下者、則爲一口鶯腔、拍板入節、聲調新奇、舞袖婆娑、不異水月殿之佳況、歌唱婉轉、恍入廣寒宮之盤境、捧之者、不惟目眩而心亦醉也

社會小說 奇妙集 (一四二) (天民)

第四回 翻說計三鬪智羅克

石騎馬大街、住有一位紳士、姓林名明他的夫人、新近死了、家只有女婢文梅、和老媽劉氏二人、林明因夫人新故悲痛之餘 身上非常不適、晚間對文梅道、今晚我覺得不大舒服你可以宿在隔室裏、便於呼應 文梅聽罷 轉身進了隔鄰室中、這時劉氏正在屋中整 計具、文梅便把主人吩咐的話、對她說了一回、劉氏道、那末今天只剩我一人宿在門房裏邊了 文梅道劉媽媽你害怕、嗎劉氏笑道 我怕什麼這時林明又把劉氏喚到屋裏道、你且試試電鈴、能直通到你房裏嗎、倘使晚上听得我按鈴、你便去請醫生 劉氏道主人何必這般過慮、林明道、我覺得身上很不舒服、晚上或有便動呢、劉氏將主人房中的總門都下了鍵、來到門房自已息燈睡去、睡了一個鐘頭 斗听得鈴聲大作 劉氏立刻從夢中醒來、那鈴聲一連響了一分多鐘劉氏立刻站起來、自言自語道 鈴聲這樣急、主人怕又病了、說罷穿上外衣、走出房中、來到主人房門口、敲了幾下、不見々應 便開門進去、喃喃自語道 房中爲什麼這般黑暗、誰將電燈熄了、又向隔室喚文梅姑娘、房內也是沒人回答 劉氏道、姑娘在那裏、剛才電鈴大響、難道主人病了嗎、劉氏轉身回到主人房裏、大着胆子、上前走了幾步、脚下忽然觸着一件東西、用手一摸、是一張椅子、倒在地下、一會兒又摸着一個小茶几 也倒在地下 劉氏大吃一驚、忙走到墻邊、打開電門、電燈立刻亮了 瞧見主人躺在地下、儘不動、劉氏顫々的自語道、這是怎的、難道出了意外之事嗎、他嘴裏雖是這樣說、心裏却沒有主張、舉目四看那室中的東西 非常淩亂、一個水晶煙盤、跌了粉碎、桌上的台鐘、倒在火爐上瞧這情形、便可以知道剛才是有格鬪的舉動、主人身旁、還有小鋼刀一把、刀柄閃々有光 刀及上血跡模糊、臥榻上還有一方血帕 劉氏呆了一回 忽然怪叫起來、因爲她看主人身上 還不住的顫動、像未曾氣絕似的 一連了兩三次、便不動了、劉氏蹲在主人尸身旁邊、仔細一看、見主人頸下有一條刀痕、那血淚汨々湧出、主人面色還未大變、不過呈着一種恐怖之色 (未完)

本線發着 (月一日改行) (北行)

1.00	5.30
0.00	—
1.10	5.36
0.11	—
1.20	5.48
2	—
1.22	5.50
0.24	—
2.02	6.29
1.05	—
2.45	7.09
1.52	—
2.05	8.25
1.20	—
3.51	10.09
3.15	—
5.01	1.2
4.35	7.24
5.25	11.8
4.50	7.46
5.46	12.48
6.10	8.56
10	1.10
33	9.18
09	1.50
17	10.00
[illegible]	2.51
23	11.06
17	2.52
28	11.09
38	3.02
39	11.20
33	3.03
43	11.23
45	3.15
55	11.35
0.10	3.30
15	11.50
20	—
10	5.18
07	[illegible]
45	—
00	6.01
51	2.2
50	—
07	6.04
54	2.20
03	6.51
42	3.13
35	8.11
05	4.33
45	8.17
11	4.40
10	9.40
28	6.01
20	9.4
33	6.10
13	10.39
24	7.01
00	11.20
05	7.45

(南行)

50	12.20
45	10.30
38	1.08
3	11.23
23	1.57
40	12.10
30	2.04
45	12.20
1.56	3.27
0.04	1.45
2.04	3.35
0.10	1.55
1.36	5.05
1.40	3.3
2.17	5.53
2.21	4.20
2.20	5.56
2.25	4.27
1.02	—
3.10	6.47
1.16	5.30
2.38	—
4.50	8.30
3.00	7.25
2.40	—
5.10	8.45
3.15	7.45
5.22	8.57
3.28	7.57
5.24	8.59
3.29	8.01
5.34	9.09
3.40	8.11
5.36	9.11
3.41	8.14
.46	10.20
.00	9.25
7.24	1.058
[illegible]	10.03
7.49	1.22
6.03	10.27
9.00	12.3
7.20	11.3
9.15	12.4
7.35	11.5
2.10	4.0
1.19	—
—	4.20
10.54	3.2
—	5.3
12.01	4.28
—	6.14
12.36	5.03
—	6.5
1.12	5.4
—	7.0
1.14	5.43
—	7.12
1.28	5.53
—	7.20
1.30	6.00

大連

關東州內施行之 航空法則已頒布 由遞信局辦理一切事務

航空法已蒙勅令發表，許在關東州準用，至十月拾七日，更依關東廳航空施行規則，航空機檢查規則，航空機乘員試驗規則，及航空員體格檢查規則諸所規則已行決定，更議定所有關於一切事之取扱，概由遞信局管理，茲將新規列後
一、航空機之製造檢查特別檢查定期檢查臨時檢查
二、規定航空機之登錄制度
三、參酌國際航空條約而設規定
四、對於飛行機之操縱士，俱須發給免許狀，否則無效
五、一切乘員，除御免許狀外，更須有證明書
六、關於飛行場之設定
七、規定航空禁止場所、及限制在機上撮影等舉動，並航空之高度皆須有定章
八、關於航空之運送營業之規定

天津虎疫猖獗 日領來訊報告 當局力謀預防

茲據關東廳大連海務局，接天津日本總領，事情報云，本地除中國軍隊外，在中國街及法國租界內任居之民，年內發生虎列拉患症，約達百六十名，死亡者已有四十二名矣，海務當局，接得此訊後，為豫防大連虎疫起見，現在正準備召集關係官廳協議，豫防虎疫侵入之各種方針中

新司令官將開 就任披露宴

武藤關東軍司令官，此次爲日本國內救育總監，已乘船歸國，遺缺以村岡氏充之，已誌前報，今該氏將於九月廿一日午後六時在大連大和旅館開催就任披露宴，被邀者爲大連華商兩會長及官署各界云

想騙六百元 不幸假條證明 祗好逃之夭夭

大連市浪速町聚福錢莊，於九月十七日午前九時忽來一人，揚言係榮町源增祥之櫃夥，手持裕昌祥錄飛六百三十五圓，來換金票，双聚福之櫃夥，初見其人，輒抱疑懷，及見其條更爲驚異，乃命櫃夥持該條至裕昌祥御取小洋，然後兌金，該櫃夥應命往見裕昌祥之執事，道其所以，而裕昌祥執事不承認其事，双聚福之櫃夥乃返，及尋持條者，已不知其何往，蓋持條赴裕昌祥時即知事發，遂趁黑而遁矣

嗎啡一大包值 四千八百圓 物被獲人已逃

上月三十日午後九時、有一年在二十左右之身着淺黃色小衫者，手持大號皮包，乘馬車至火車站，忽被大連驛警察官派出所高山警由兩巡查瞥見，以其舉動可疑，欲其下車時，即追隨窺視，見該人至月台前，將大皮包置於其側，望東覩西，似有所懼，兩警稍前欲捕，而該人見景不佳，寧身遁去，兩警將皮包啓開檢查，內盛嗎啡四基羅，值金四千八百餘元，將包帶至所中，一面嚴重調查逃犯，十六日偵知所逃走之嗎啡犯，係天神町七十四番地居住之日人粟出豚一處田上忠治（年卅八歲）所託之人，故此將田上拘至所內，目下在調查中

事務官西山氏 奉廳命赴歐美視察

關東廳事務官，兼警視之奉天警署長，西山茂外，此次關東廳以局，命氏爲海氏研究員，預定限期八個月，派赴歐美視察，聞氏業已就視察之途矣

拐帶婦女被捕 審明自上海拐來者

曩居大連市浪速町一丁目連陞棧之職者陳子清（年二十九歲）日前攜帶三口婦女，乘輪由申來連，後爲水上署警員看破，趨前盤詰之結果，始供謂悉由上海英租界大悅里拐來者，至連欲價賣妓院，距料被捕，大連警網森嚴，亦余當犯法，拘至署內，押於留置場，目下尚在嚴重調查中

中東管理局長 檢閱營口後來連

中東鐵道管理局長，俟謝諾夫，同商業部長奈把諾夫，以暨滿鐵高級社員瓦根三氏，十九日由奉天，特大連往迎之，該路局奶奈哥秘書着奉拾六日轉車同赴營口，於該地檢閱商業支部後，拾七日午後八時四拾分乘列車來連矣

長官等之旅大往返

關東廳兒玉長官，因出席敎育聯合大會，故偕同廣瀨內務局長，並田中秘書官等，於月之十六日午前八句鐘，由旅順乘車來連，即日返旅

私販煙土 藏在密秘所在 被人告密發覺了

大連市得勝街二十四番地阿片小賣所傅聘三，年五十三歲，原籍蓋平縣城南小米藥，於九月十三日午後，託其知己孫永魁自蓋平運來煙土若干兩，藏其寢室之嚴密處，後經人發覺，報告西崗警察署，即於寢室，經該刑事日昨至該處搜翻，搜出煙土兩包，一包四十五兩，一包四十八兩，據訊問後，渠云，四十五兩者，係於七月十六日有友人自鳥城子、以小洋二百二十元買來者，四十八兩者，係於八月二日、托孫永魁以小洋二百十六元，自蓋帶運來者，一切口供明後，乃押於該所置場，以備審判矣

高女校視察團業已由連赴津矣

奉天日本高等女學校，近組織北京天津視察團，一行三十名，由該校中川富太郎，林隆平山本周三教師率領，於日前由奉乘車來連，於十七日、由連搭乘出口之長平丸赴津矣

三人共同借款 兩人已經逃去

大連市永樂街四十三番地、李大有，年四十歲，於本年二月二十八日，與王國山許廷瑞等三人共議借得騰街五十二番地段景禧年四十歲之小洋二十圓，當時議明，每月利息一圓六毛，過此四個月後，本利交清，不許拖欠，月餘，王國山許廷瑞二人逃亡，行踪不明，段遂向李大有要求還債，李以王許逃亡，保證無人，乃含糊其辭，左右支吾，段不得已，遂赴附近之派出所告訴，經該警官說諭後，令李接四月平均交納，双方應允，距知嗣後李大有又違前約，一文不給，段於大月十六日乃赴西崗警察署見保安係要求說諭，至十七日，經吉田保安主任說諭，令李今後每月交四元，五月交齊，双方又應允而退矣

滯留京城之 兩飛機抵大阪

因天時不佳滯留朝鮮京城之日本乾平松兩郵便飛行機，十五日午後零時三十分，由京城出發，四時抵日本衣島，看陸一泊，十六日午前八時三十分，自該島東練兵場離陸，十時四十分安然抵着大阪本津以私行場（遞信局接電）

魯難民來者益多 一船載四千人分赴連安兩地 救濟會尚未定辦法

大連難民救濟會每日救濟人數，較前尤多，日不下三四百人，救濟費總在二百五十餘圓，究其原因，爲山東曹州沂州莒州縣等地自春徂夏點雨未落，井水盡乾，以致赤地千里，五穀不生，雖於舊曆七月二十八日落雨一場，然已至新秋，無濟於事矣，故該處居民，乃攜眷提囊，匍匐而來，觀此景況，山東災難四大，將來難民必多，救濟會爲善如善起見，不得不籌善後辦法，日前雖開催議員會議，然亦未有具體辦法，若長此以往，災民受害必深，今據該救濟會當局云，目下救濟會所存之款，依目下之救濟方法，大抵不過可維持至月底而已云云，九月十七日政記公司輪船安利號自山東經大連赴安東，所載之難民已達四千餘人，至大連下船者二千人，其餘皆隨船至安東各地謀生矣，聞其上船時，該船已滿員，不許復上，而難民等不聽勸說，不避險阻，硬行上船，該船長目睹景況，情爲惻然，是以任其上船，然依海關定章，殊有違章，今已將情形詳達海關當局，乞其諒解，近聞已得該當局之許可，將來可以安抵目的地矣

福順厚董總理逝世

大連華商公議會董事福順厚銀號經理董鑒泉氏，曩因身體違和，在滿鐵病院醫治，約經二月有餘，毫無起色，爰返歸金州故里靜養，詎於月之拾六日下午一句鐘，竟在自宅與世長逝，享壽六拾有一，噩耗傳來，商界聞之，咸爲之惋惜云

馬警撞壞電柱

大連市北崗子郭家店郝維經厩馬車夫宋連福，年三拾一歲，於九月拾六日午後四時四拾分，御車至大連市岩代町拾九番地，正值道路在修繕之中，該馬一見大驚而逸，又值坡路，狂奔直下，不由正路，宋雖持鞭呵禁，奈馬驚太甚，已失知覺，任意亂跑，値前有電柱，遂相衝突，結果掃壞電柱六顆，價值二十餘圓，經檢查後，令役員代表中村榮吉，及荷馬車主人郝維經，双方商酌，包修了事矣

事務員作了小偷兒

大連信濃町八十七番地共同事務所三階樓上興信公所之事務員林修三（年三十六歲），於今春正月廿五日，在該樓盜得南滿電氣會社日人今村仁八錦紗長襦袢一件，並共他物件共十三件，値金二百六十三元，外於月之十三日，又於同樓賦閒日人中西齊佚錄紗袷外九件，値金二百七十餘元，後在市內乘隙行竊數次，盜得賍品値金共千餘元，所得之賍，或質於當舖，得款作何揮霍，尚未知悉，十五日被大連警察署刑事捕拘押留置，目下調查之中

滬報主筆過連南返

前上海時事新報社主筆張東孫氏，今因私務，於月之十六日由滬搭乘大連丸來連，投宿於大和旅館，聞氏預定三二日在連將事辦竣，即東裝遄返申埠云

中靑及本報球隊 本星期仍賽足球

中華青年會足球隊、上星期約定本報足球隊，假二中操場比賽，後因二中當局將操場一女學嫁，故未克如願，乃遂展期至十八日星期下午四句鐘，仍假在譚家屯第二中學校操場內與本報足球隊比賽，屆時當必有一番異彩云

介紹欄

△基督青年會星期兩處講演　市內中華基督敎青年會今晚七時半、在該會所特請旅順工科大學敎員許學源氏。出席主講，人須有自覺心，又該該會劉家屯小學校內、本晚約定該校主任敎員

△書畫大減價　玆因張級卿會在中日文化協會開展覽書畫會三天，截止之日、來賓雲集、均抱交臂之憾，因於九月十六日起，在常陸町聚蚨棧內特別評價一星期，以酬各界歡迎之美意也

經濟

棉花暴落之原因 日棉大收賣者不敢居奇 皆欲乘時投機出售

十七日棉花行市比前日暴落一仙乃至一仙二拾四（日貨約低三元乃至三元七毛）至現貨前各月份之物品咸皆跌下二拾一仙（紐約拾七日到電）又日本大阪棉花市場暴落僉行投機出賣以致後落約三元即至六拾元乃止

月中總賣項額共三十四萬三千七百二十四萬三千七百二十四元較比前月同期增加千九百元之多由是觀之市場營業亦云佳矣

鮮滿小賣米價

大連米穀同業組合九月十五日發表現在市內各商零售之大米標準價格較比前次調查發表數朝鮮約低一毛惟滿洲米昂騰三毛今將米價錄左
朝鮮特等米三斗一袋十三元三毛一等十二元
滿洲元特等米三斗一袋十元九毛一等十五分

三省各地經濟情形

輸韓糧食增加　據調查東三省之粮食輸赴朝鮮者年年增加去年輸去小米達二一八四四七九百石較前四九九四八一石大米一一八五〇八石增西七五二九石蕎麥一七一九三石增六八〇五三石黍一四九一一九三石增五〇回五〇石豆類二三　四一六三石增　一三八七一石

「豆餅生產增加」東三省之大豆油業二十年來極病進步因是生產之豆餅亦隨之增加民國元年時共製九〇九二〇〇〇枚五年增至一九一二六〇〇〇枚十年增至二九二二七四〇〇〇枚十四年二七三五三〇〇〇〇枚十五年達三六二一九〇〇〇枚

旅大出入船舶　旅順大連金州等埠對外貿易日益發達船舶之出入亦日益增多本年七個月中旅大金州等地入港汽船達二七六七隻計五九五八七六噸帆船一三〇九四隻計一一九七〇噸汽船較去年同期增三六七隻八三〇〇〇噸帆船增二五〇〇隻一九二六五噸

吉省宜種亞蔴　亞蔴爲特用作物東省主要農產也俄農業學者威爾斯天氏於前旬赴松花江流域調查農業之結果謂松江本支流域地帶氣候土質均宜於亞蔴栽能含値大豆改種亞蔴獲利尤厚年可產六千萬斤北滿富源也

錢糧商情

特產市場市況依然閑散大豆曾付僉控豆餅無何變化豆油曾買變方俱無交易以致陷於不振之途高粱市薄弱現貨畧提查豆之控付原由係因北滿新大豆上市頗多故也

△後場開盤大豆帶皮叫六元一毛六分綠豆無市妥拾車豆餅開價一元八毛六分成交五千片豆油未妥高粱開行三元二毛八後收盤妥三毛四毛妥二十車包米叫四元四毛所妥者僅足一車

△錢鈔市況銀市依然呈穩海外材料倫敦銀塊廿五片八分二期較高一成紐約銀塊五十五仙二分一匯申七十二兩七五大洋百元五毛滬標金三百七十三兩八金票行市猶爲看提

民政署又新認可 五名粉麵取引人

大連民政署於九月十四日對商品取引所之麥粉取引人新加入者發給許可如木村虎之助王信齋王奐濱劉書閣張景陽五名今後麥粉取引人當爲十一人矣

市營市場八月賣項

茲據調查所得大連市營五市場八

特產行市（十七日）

▲大豆（早市）

九月末	六二一〇	六二四〇	六二一〇	六二四〇
十月末	六〇一〇	六二〇	六二一〇	六〇二〇
十一月末	五八四〇	五八七〇	五八四〇	五八六〇
十二月末	五八四〇	五八四〇	五八四〇	五八四〇
所成數	七十五車			

▲豆餅

十一月限	一八七〇	一八七〇	一八七〇	一八七〇
十二月限	一八八〇	一八八〇	一八八〇	一八八〇
一月限	一八六五	一八六五	一八六五	一八六五
所成數	一萬三千片			

▲豆油

▲高梁

九月末	三三〇	三三一	三三〇	三三〇
十月末	三三六	三三六	三三五	三三五
十一月末	三三四	三三四	三三三	三三三
十二月末	三三〇	三三〇	三三九	三三〇
所成數	四十二車			

▲包米（未妥）

錢鈔行市（十七日）

▲現物　前場

九月〔開行 九五五　最高 九五六五〕〔最低 九五八　散行 九五五〇〕
所成數　二百萬圓

▲現物　後場

	銀對金	銀對洋	金對洋
開行	九五四〇	二〇五	二六五〇
十時	九五四五	二〇七五	二六九〇
十一時	九七〇	二〇七〇	二六一〇
十二時	九五六五	二〇七	二六二〇
所成數	十三萬四千圓	一萬七千圓	
一時半	九六五	二〇七	二六五
一時半	九五六五	二〇七	二六五

滙兌行市

銀塊及滙兌（十七日到）

倫敦銀匯	二五片八分五
同　先匯	二五片八分五
紐育銀匯	五五仙二分一
英美電匯	四弗八六仙一六分七
中美電信（百圓）	四七弗〇分〇
美中電信（百圓）	六一弗一六分七

▲上海外匯行市

電匯成交（十七日到）

倫　敦（兩）	二志六片一六分五
日　本（百圓）	七六兩四分一

▲上海金交易所（掛行）

標　金	三七三兩四分

▲倫敦向爲替相場（十七日到）

電信爲替銀行賣

伯　林	二〇金馬克四三分一
巴　里	一二四法〇二

開催日　九月二十四日（祭日）　二十五日（日曜）　十月一日（土曜）　二日（日曜）　雨天順延
每日午前十時開始

臨時特別 競馬大會

於星個浦競馬場

投票券金貳圓也

社團法人 大連競馬俱樂部　電話三三二五三番

緊要聲明

啓者敝號副執事閻傳餘字有三現有高就已完全與敝號脫離關係今後或在外貸借欵項及担保事件敝號概不負責恐未週知特此聲明

大連市信濃町市場外部二號地　鳥商新昌德謹啓

林木投標競賣廣告

逕啓者敝公司擬將坐落於太子河上流之森林出賣如有希望購買者請直接赴各該林區驗看後急速來敝科投票可也特此廣告

一、時期　九月三十日午前十時

出賣方法

一、徵收相當之現金保證金
二、標金以奉票計算
三、期限按照公司與山林主買收之期間爲限
四、投標價額於得標之同時交付會計科
五、但遠道來投者於得標後限定五日內交欵
五、地點即按左列六處照各處之區別投標以最高價者爲得標
（一）杉松　（二）前川　（三）鉛草峪
（四）化皮峪　（五）錄金溝　（六）九洞溝

希望條件

由買收之山林內出爲坑木材料者得先盡公司收買以下尚有不明之處請向庶務科直接詢問可也

民國十六年九月十日
昭和二年

本溪湖煤鐵公司庶務科白

京津滬鄂著名漢醫大家內外兩科

感謝名醫梁天柱活我

寓市內奧町裕豐旅館電話八二七五

感謝人　林庚西　于惠英　王玉成　王書之　相滙東　于樂亭　林華亭　于子雲　王宜三　賈星五　等同啓

聲明丟失紡紗廠股票事

半拉門農商會於民國十年入奉天紡紗廠股東兩股於民十四年郭倒戈時將股票損失今已禀請黑山縣公署轉公事另績發股票嗣後如遇有半拉門商會及農會高領南領名者已歸作廢除縣公署存案外理合聲明周知

黑山縣半拉門商農會啓

聲明地照被竊作廢

謹啓者敝人劉山東綠當年在富錦縣鄉五區安邦河兆總子承領毛荒壹段計地四拾五晌四至分明東至王殿英西至于萬順南北皆至封堆向業開墾成田曾納賦課特於去歲夏令託友人執是地照抵富縣著完納國課詎彼乘輪船中將照丟失及至彼復說知方投富錦公合聲明在案業禀批示准余補發新照今後是照勿論落於中外人手盡作無廢效力此故登報端聲明以誌

吉林樺川縣公民　劉清沖謹啓

白十字醫院

已故南森良恚院長所遺醫院長一席現由南森家族合議特請日本醫學士梁世暄氏擔任每日親身診察不誤特此聲明

內外花柳眼婦小兒等科（入院隨意）
特備德國六〇六及戒煙良藥

院長　日本醫學士　梁世暄

西崗街九八番地榮市對過　電話三三五二三番

診察時間每日自午前八時起至午後六時止但有緊急患者不論晝夜何時皆可不在此限

長春同濟新南貨海味茶莊廣告

本號自開始以來專設批發一部自運官燕銀耳海味茶腿龍井芽茶並彫紹酒價廉物美早荷各界贊許茲爲擴充營業起見特在頭道溝吉野町四丁目十七番地組織門市部添增洋廣楪貨佳製蜜餞糕點無論家常日用饋酬禮品一概俱全並經理

黑總經理上海邁維罐頭食品公司東三省總經理杭州西湖獅子峯茂記茶場東三省總經理錦縣玉潤釀酒公司吉黑總經理無敵牌化粧牙粉吉黑總經理

擇于月之廿五日正式開幕各貨一律大減價三星期如蒙光顧無不竭誠歡迎

支店敦化東大街　門市部謹啓

寒來暑往

本行備有美國德國大小鍋爐及各種爐片物美價廉定期貨物不悞主顧

奉天多小公司　電話二一八六三番　二二二五

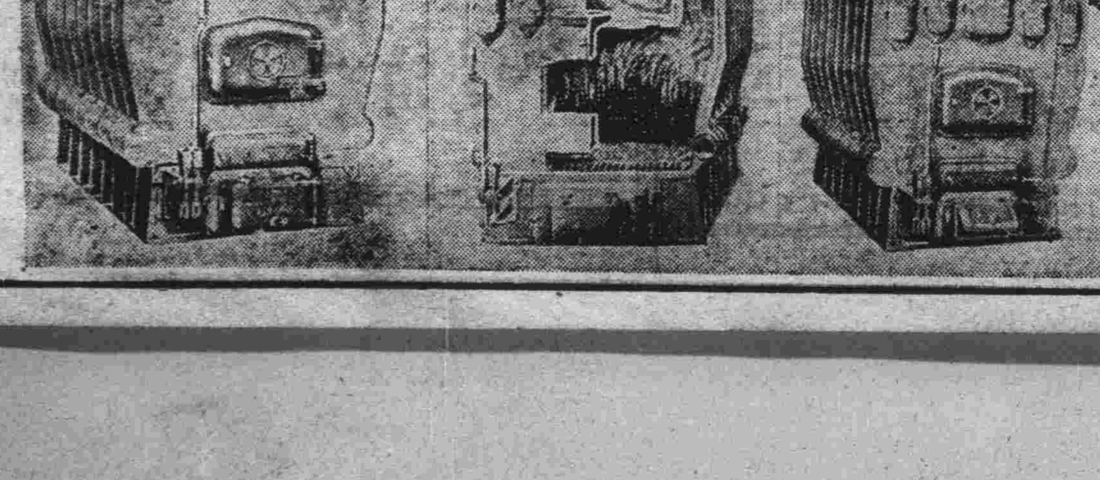

大連
協源茂紬緞皮貨店
代理香港先施公司化粧香品

敝號新到奇異綢緞五彩絲葛呢絨布疋秋令貨物採辦俱全特爲發展營業冀圖薄利以廣銷售計所有定價格外從廉以副各界諸君惠顧之雅意如荷光臨不勝歡迎之至

西崗街一二四番地 長電話五七五九番

該公司化粧品總代理 大連協源茂 奉天永吉祥

虎牌 花露水

營口
泰順增綢緞呢絨店
運到國產紬緞紗葛布疋歐美呢絨純毛吡吸各種洋貨無不俱備價格分外從廉深望各界請早駕臨敝號曷勝歡迎

開設東大街 電話六百〇一番 本號主人謹白

大連
協茂盛紬緞莊廣告
本號新到紗羅絹葛艷麗合時以及夏令應需之品無不俱備深望各界聯袂偕臨竭忱歡迎以副雅意

電話 批發部五四五三 綢緞部長四六三二番 雜貨部四九八八

天女散花香皂

品美價廉

本廠所製以來拾有餘年品質精良氣味芳香沐浴咸宜能潤肌膚兼効婦女美粧敝廠苦心精益求精四海內外久已馳名倘蒙諸君光顧者祈認明天女商標爲記恕不致誤

吉田久造胰公司 主人敬白

袁製痛瘋骨痛露
功能去風化濕舒筋活血

主治 骨節痠痛 四肢瘋癱 肩背腰痛 寒濕凝筋 渾身酸楚 半身不遂

每瓶大洋六角

袁製解毒止痛露
功能清血解毒止痛生肌

主治 惡毒瘡瘍 小便破腫 婦女毒瘡 梅毒串骨 口鼻潰爛 無名毒瘡

每瓶大洋七角

謹防假冒務請認明全鷄商標

總發行所 上海西新橋北濟華堂藥房

分銷處 大連 宏濟街德興藥房 監部通華泰藥房 千代田町衛生藥房 男町華西藥房 營口 東二道街德發長號 東大街華權東號 太平康里街義順成號 各埠藥房均有分售函購亦可

女界福
婦女藥界大王出世

天下第一婦女聖藥 調經種子 百發百中

專治婦女 經背不調 腰腿疼痛 肚腹疼痛 赤帶白帶 崩漏不止 久不受孕 一切女癆 胎前產後 常患小產 產後危急諸症 莫不藥到病除 百發百中 萬應萬靈 每瓶十服大洋壹元 各埠均有代售

振替口座大連四四七六番 主人 唐道忱謹白

總發行處 大連西崗菜市東門前 德記全棧大藥房

東三省總代理店 營口保長興 長春同興合 鐵嶺瑞豐祥 哈爾濱興貊義 安東廣豐裕

註冊商標

此何故耶？
方女士低頭自忖道「我依着烹調學，把菜煮得很好，怎麼會沒有滋味呢？怎麼我的菜，還不及沒有學過烹調的李家姊々所煮呢？唷！明白了！她是用「味の素」的。我不用「味の素」，自然雖好也顯不出好處來了」

調味精粉
味の素
（味之素）

●各處海味店洋酒雜貨舖均皆出售

C-105

注意國貨
官准存案 提防假冒

牛首商標 雲丹

味芬芳香甜適宜 旅中常備之神劑 人人必需之雲丹 健胃清心 避疫解暑

大包每包藥價一角

總發行所營口 義興成餘記藥行

口中常含解臭妙品

電話一千一百六十三番

經官化驗純粹國貨夏令消暑驅毒清腦防疫衛生殺虫人人必需全國馳名功効無敵之老牌雲丹已經發售了

主治効能
胃不消化 時行傷風 中暑中寒 時疫急痧
口臭牙痛 子午吊脚 竅閉關塞 赤痢血痢
嘔惡心跳 大便閉塞 四時時疫 舌燥口乾
水瀉痢疾 腹脹噎膈 霍亂吐瀉 肚痛胸悶
頭痛燒熱 宿酒痞塊 煙酒暈般 食不消化

定價表
大包現大洋九角
中包現大洋壹角
小包現大洋五分

營口西大街 電話一一六三 義興成餘記大藥行 總發行所

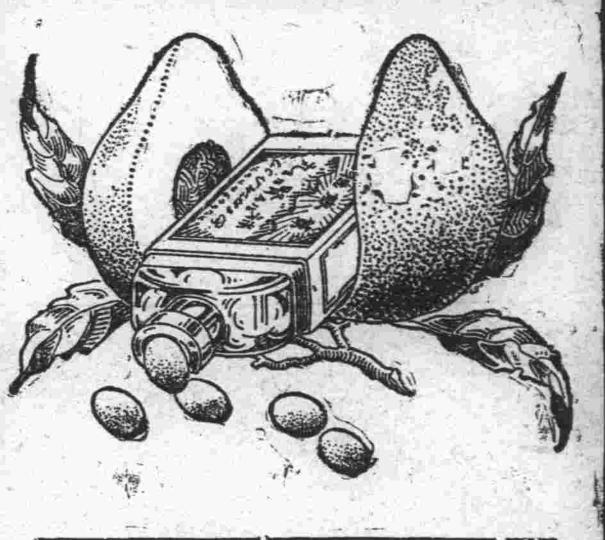

人間蟠桃其惟此乎
蟠桃。王母生誕用以饗衆仙賓者也。或云。食之得享長生。此乃仙物。非世間所有。然則強種延壽。非盡爲不可能之事。如能驅除康健障礙。自能達到目的也。腎病。乃人生康健之障礙。身患腎病。即生趣絕望。爲害之巨。不言可知。應速謀所以驅除之法。庶幾康健長生。得能實現也。

第威德補腎丸。乃治腎補腎之聖劑。具却病延年之功效。凡不願常受腎病之磨難而欲享康健長生之幸福者。其速購服之。

■第威德補腎丸專治 腰酸背痛 風濕骨痛 腎虧陰虛 遺精便濁 小便赤熱 小便短少 膀胱便溺症等

■各大藥房均有出售

第威德補腎丸
清尿消毒

滿洲報星期副刊

男女普遍的平等之障碍

◇……買賣婚姻是什嗎制度？

（雪痕）

人類社會的男性中心說、已經是唱過幾千年的老調了「男尊女卑」這四個字、在人的觀念中培養得本固枝榮，幾乎誰都不肯否認這句話——男尊女卑，思想上都這樣想着，事實上都這樣做着、那末女子那一時可以翻過身來揚眉吐氣呢？

但是「物極必反」是事之常理，女性既在男性的壓迫下、受盡人間多少冷酷的待遇，自然必漸漸萌起反抗的芽來、自從美國大思想家瓦特首倡女性中心說後、最初雖然在文壇上經過幾次鏖戰，在思想界經過幾番波折，終至一呼百諾，喚醒了一般被壓迫的女子驚惕了一般摧殘人的男子，於是乎「男女平等」自由……解放……這些口號、一時風起雲湧，傳遍寰球、這雖然是人類思想界自動激發的現象、然而得自提倡女性中心說者的影響也不少啊！我國自辛亥革命以後，無論男女青年都喜與歐風美雨的新潮相接近、這種現象在當時曾遭過多少守舊者的譏誚他們信口開河的罵作「洋化」其實這些解放運動，正是剷除人類不平等的倫理化、新道德化，所以曾幾次勃起婦女運動實際上雖沒有什麼成績，思想上總算受了一點覺悟的洗禮，到現在呢？自從蔣中正北伐以來，婦女運動又乘時而起、但是在我們遼東或塞北，這種運動卻是有些憂々乎其難哉了！

然而形式上雖然未看見她們有何動靜，思想上自然免不了刺激，注意東省女性的人們，常對我們說，她們思想上無時不在與男性爭平等自由、希望同立於水平線上，這種潛勢力——反抗的勢力——我們實在覺着可喜，但是社會上有幾種最大的毛病，叫我們顯然看出來的就是、公娼與私娼，公娼是得官廳許可、以求得金錢爲目的，公然一時的把她性器官賣給男子洩慾、私娼是未得官廳許可、而秘密操其公娼所行的事實、這種下賤的生涯，既然妨碍衛生影響道德尤其是女性爭得自由平等的最大障碍、還有一種我們未看得出並未想到的暗礁、這就是買賣婚姻了，說起買賣婚姻的本質，無非女子不能自食其力、想仰求男子生活，而男子方面因需求異性，便情願犧牲金錢來購買，男子所以犧牲金錢購買女性的目的，不客氣的說，就是要借她發洩性慾，也就是想求得快樂，他求快樂的念頭與嫖娼時的念頭，並沒有什嗎大差，而女子方面肯嫁給人的目的、無非在依人生活並求得金錢，她求金錢的目的與她所求的金錢、與娼妓的目的及其所求的金錢都是一樣、買賣婚姻下的女子和娼妓都是以賣性器官給男子洩慾而求得金錢爲目的，這種事實顯然是賣淫制度了，不過娼妓是零賣、買賣婚姻下的女子，在初賣時，也不分生張熟李，但既賣之後，則再不准生張熟李的賣，因爲已經有買主、應該永久專賣與買主，其與娼妓的區別僅々就是「零賣」與「專賣」罷了、並因爲她穿着華麗的衣服、帶着珍貴的首飾，又有有錢有勢的買主，便特別的恭維她、端的羨慕她們，雖然同是賣淫的，一方面獨遭冷眼、一方面獨受景仰，在未得與男子平等的女子裡、又現出一種不平等現象、我們不得不可憐零賣的她們、尤其是不得不可憐毫不自覺的專賣的她們、我們可憐她們的態度中，能將她們救出來自然可以剷除平等的障碍、而達到男女普遍的平等地步、那末究竟應取何種方針呢？唯一的目標就是打倒賣淫制度、一方面請官署從事廢娼運動、一方面再促起爲父母的及其女兒的覺悟、從前社會上祇輕視零賣其淫的人、而對於專賣的淫人卻不問痛癢、共同推翻賣淫制度、但是這種辦法、在現在似難以實行，恐怕我這篇文字、祇是紙上空談而已！然而我確信非這樣不能得到男女普遍的平等地步

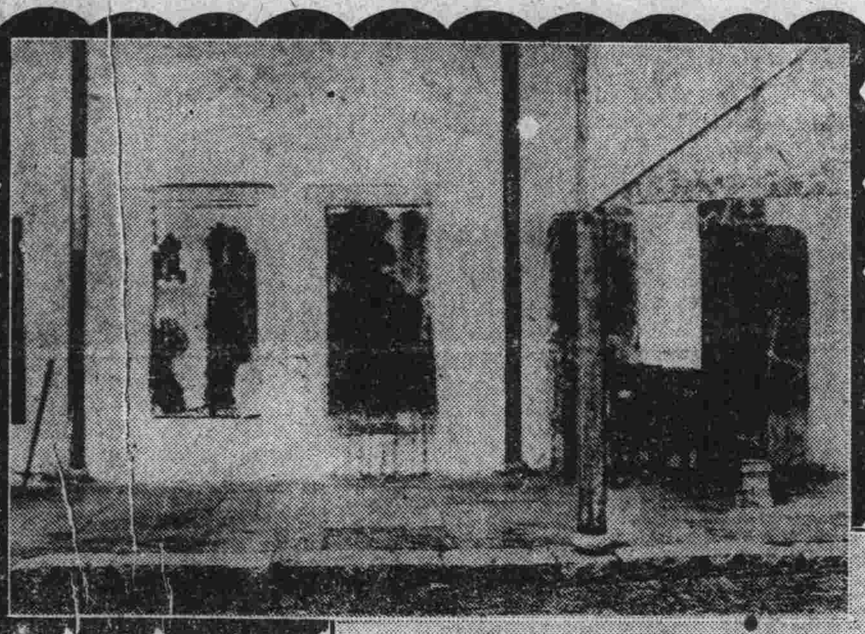

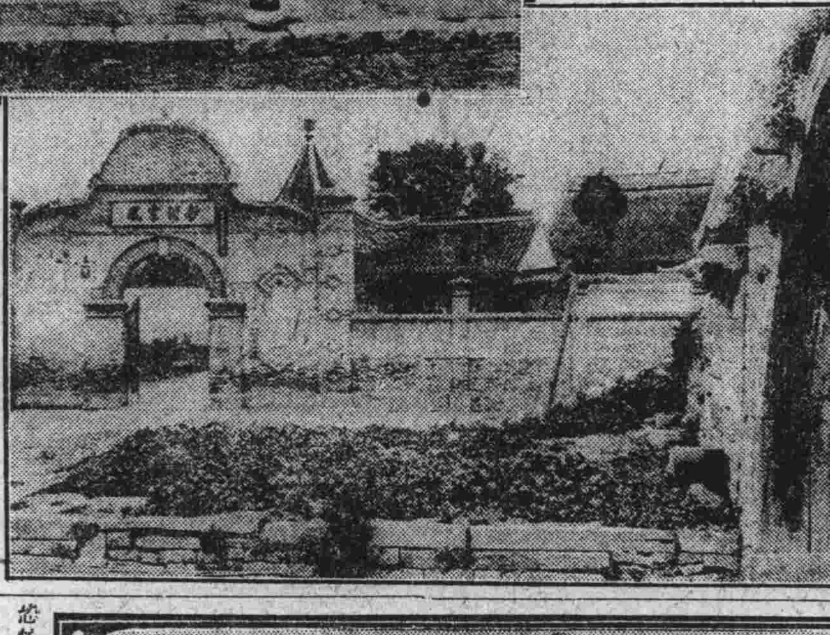

姑蘇城外寒山寺

寒山寺、蘇州之名刹也、唐張繼有楓橋夜泊詩云「月落烏啼霜滿天、江楓漁火對愁眠、姑蘇城外寒山寺、夜半鐘聲到客船」寺在蘇州城西、爲梁武帝天監年間所建、當時稱爲妙利普明塔院、距今約千四百年前廟貌依然、明文徵明所書之張繼楓橋夜泊詩碑、因文人墨客、遊覽此寺者、咸以爭搨碑、日久年深、字皆剝落、墨迹模糊、唯餘頑石而已

沈石田之山水

苗民風俗誌

◇……（四）—（湘）……◇

●喪葬● 苗人死後無論男婦老幼隨即殯殮埋葬，不似漢人停留家中多日、其意以爲人死即鬼、停放家中爲不祥、故往往朝死夕即埋葬矣、又謂人死之之後必被厲鬼攫之陰間、備受冥刑、因避厲鬼之捕、雖慈親父母死喪、亦不甚悲痛哭泣、爲之舉哀、恐厲鬼聞知將死者捕去、或合人圍屍而守、其圍屍也、必使人數極多、擁擠無際、蓋以爲不如此不足以防厲鬼、夫死婦以黑漆和油塗膠其髮、三年後始能濯去而改嫁、亦有發生不濯而未嫁者、此等未嫁之婦、人均稱之爲魯嘉、魯嘉者貞而不淫之意、人皆敬之、即尊如土司官每值正月必至其家慰問一次、表示尊崇、父母喪事、或絕粒一二日，或減食一二月、且必薙其眉以伸哀意悲喪之最重者、以竹刀自割其臂、血溢而止、表示毀傷、然須夫婦之間方有割臂之表示、父母間亦有行之者、常人之死無此禮也、殯葬之禮亦甚簡單、僅以黃牛四頭或六頭、共駝其柩延至埋葬之山中、前有孝子與一騎馬之巫師引導，後隨送葬之親友多人而矣、此等巫師都有法術、其欲極奢、倘所求不遂、旋以法術死者之柩忽然沉重、雖以數頭牛力駝之、不能移行寸步、故喪家對待巫師、恭而敬之、無以比倫、深畏其施行法術故也、安葬後三日、始行祭奠、祭品恒以豬雞鵝蛇等爲之、獻祭之物、人不敢食，概棄森林以飽豺狼之腹

中秋之夜

（雪痕）

親愛的月姊姊呀！
假使我能看見你，
或者僥倖親近你
是何等團圓阿？

◇

可恨暗雲的遮蔽
可恨天空的懸隔
不然，若得看見你
或者親近你
是何等團圓啊！
親愛的月姊姊呀！
我在殷望你的美姿
渴想你給我以光明
你能知道嗎？
也許知道吧？
然而假使我能！
…………
是何等團圓啊？

一六、仲秋之夜

◇……蒙古沙漠日出景況

今後應注意的婦女體育

(呂淑安女士及其弟天年)

提倡婦女體育的聲浪、日見高漲了、這眞是一種極好的現象、外人笑我國人爲東亞病夫、女子實占不少的成分、四萬萬中的二萬萬女子、大半是萎靡不振、風吹欲倒、一觸即病、一些沒有奮翻的精神、強壯的體魄、這種女子有怎樣工作可叫他做呢、女性還有種族的關係、試問母性的體格不強、子女的身體如何強起呢、所以提倡婦女體育、不但使他們自身強弱的關係、並與國家種族的盛衰、還有至大的關係呀、我們對於婦女體育、沒有高深的研究、現在就將腦筋中感觸得到的、提出來和諸位講一講

(一)什麼叫做體育?

在未討論婦女體育之先、必須先把體育二個字、弄清楚、因爲有許多人都誤解體育二個字、有人說、體育是體操的代名詞、有的說、體育是專門健身的工具、實在這許多的見解、都是偏面的、失了體育的眞諦了、那麼體育的眞義、究竟怎樣呢、有人曾下一定義曰「凡取材於各種運動、依生理學衛生學解剖學的法則鍛鍊身心、而成最健全的身體、並由此而間接得豐富的智識、養成種種美德、此所謂體育也」照上一段定義看來、可知體育並不是偏於技術方面的、是於教育有密切的關係的、體育和教育、決不能離之體育

(二)婦女體育上的先決問題

(一)剪髮 有班人以爲頭髮是很寶貴的、很美麗的、其實美的標準、與健康是成正比例、頭髮叢生、氣味薰分、整理不易、不但美在那裡、每日結辮梳髻、時間耗於其上者眞不少、現在時勢潮流之下、剪髮的趨勢、眞是一瀉千里、普通社會上的人們、差不多大半都剪去了、但是還有一般髮髻仍未剪掉、這是因爲她們不知剪髮的益處、對於剪髮的種々道理、還沒有完全明瞭、所以不能使她們下剪髮的決心、因此我希望一般先知者、必須實行宣傳作用、使個個變了個沒有髮髻者

(二)束胸 束胸這件事、差不多是中國婦女的流行病、不束胸的女子、眞可說句「幾希」了、所以諸君對於這一節應當特別重視、束胸的法子、普通皆以狹小緊扣的襯衫束縛他、甚而有以帶子緊緊縛好、使胸部變得很平的、以爲是很美麗、否則就以爲不雅觀而視他、實在這樣然是可憐、胸被束得上下氣不得暢通、然而衆論之下其實誰來譏諷她)又只好忍受啞子吃黃蓮、有苦說不出、豈不是太可憐、歐美婦女、皆以挺胸爲美觀、而我國婦女、則適得其反須知道束胸、確是有害身心的 現在把牠分開二層說一說

A易得肺病 肺量是愈大愈好 身體也因肺量大、就壯起來、肺部是占人體上器官的最重要者 乳部被外來壓迫、不得充分的展就向內部占去、則肺部受了重大的壓力於是肺最狹小、積氣不充、呼吸短促不暢肺的內面、受不到充分的新鮮空氣 營養牠、那麼肺病就產生了 推之遠因、實在是束胸而得、所以女子束胸、實是多一得肺病的機會

B埋隱人體上的自然美 人人體上自有其自然美點、女子胸部(乳房)實是全體的一大美點、普通人皆束得緊緊、使胸部平坦、以爲很美觀、反以爲任其自然爲不雅麗、這就錯了、人造美何能及得自然美、歐美婦女、皆以充分發其乳部、如袒胸是爲美觀、是眞美也、所以我國女子、亟應解除胸部束縛去除違反生理的人造美 恢復本來人體的自然美綜上所述、可知束胸是件有害無益的事、且爲一可憐的事 我們應當大聲亟呼、打倒這種共國女子的通病、而使個個女子都立於強壯軀域

(三)放腰 束腰害處倫多但此種陋習、中國還不流行本節從畧)

(四)放足 足部有一條動脈管、這條動脈管是很要緊的 就在部的上面、這條血管差不多是養全足部的、這條血管、若是受了很大壓迫、則足部的營養就很吃虧了、假使足部任其自然、長大的人、固然不成問題、但是纏足的人、這條血管、就受了很大的壓迫 所以纏足的人 足部的肌肉、常常是乾燥的現象 還有一種關係 就是足生有一種弧形這種弧形生有一種彈力、走路的時候、腦筋可以不受傷、纏足的人、能使這種弧形消滅、而成小足、女子走路時、恒多內「入式或外「入」式大概就是因爲這個緣故

(五)運動根據衛生的法則、去鍛鍊身心、這叫運動、運動的目的是在乎成健全的身體、所以運動和吃飯睡眠一樣、是人人所必須做的中國的婦女、實在談不到運動這兩個字、上等人家的婦女飽食終日、無所用心、她所有的娛樂、只不過打牌抽煙而已 更有一種貴族舊式的婦女 終日不出閨房一步、連尋常的家事工作都不做、甚而一動手之勞、都要喚僕傭去做、再說中等人家的婦女、她們爲社會環境、家事、牽連的關係 不能去運動 再講上等人家的婦女 更是談不到運動這兩個字了、所以能夠講到運動的、只不過小部分的女學生、這種女學生、在學校裏有人指道她們、強迫她們 去運動、所以她們不得不去運動、但是一但出了校門、她的運動的事 就置諸腦後了、我們試看歐美的婦女 她們從小運動一直至於老、都不停的、家裏有父兄指道她、她們運動、每一個家庭都有運動的設備 我們比方在上海看見的外國婦女、她們對於兒童運動非常注意、她們在庭養育時代、就養成了一種運動的習慣、到了學校、學校的體育設備、比國要充備得多、所以兒童脫離家庭時代到了學校時代、關於體育上的設備環境、實在比家庭還要完備 所以她們到了學校內 對於運動的興味、實是有增無已、談到脫離學校時代 而到社會、她們社會上的體育環境、仍是很完備的、公共公園啦、婦孺運動場啦、她們都可以准去運動娛樂啦、所以歐美婦女、對於運動機會、是與男子處平等的地位、所以她們的體格因發展的機會與男子相等、常常強壯的、我們中國的婦女、如果要求強健的體格、做個活活潑有生活的個人一定先從運動上着想、一定要在婦女體育上求光明、我講到此地 應該說說婦女運動的種類、換句話說就是婦女運動些什麼東西、那幾種運動、是對於婦女體格最相宜、現在有許多人、對於婦女運動都抱着一種懷疑的態度、她們以爲婦女是不能運動的、因運動起來是對於她們的生理不相宜、換句話說、就是婦女根本上不能運動 抱這種懷疑的人、實是他不懂婦女生理、沒有研究過、如果他要研究過婦女的生理 我想他一定不反對婦女運動的、我們從生理學上講、男女關係運動方面的主要器官是一樣的、男子運動是求心肺的強壯、難道女子就不要心肺強壯、男子要運動、求消化器的佳良、難道女子就不要嗎、我們這一想、女子是可以運動的、不過運動的種類和男子稍微有些不同罷了、那麼那幾種運動是對於婦女最相宜的呢(一)普通的健身體操(二)輕便的拳術(三)網球(四)室內壘球(五)女子籃球(六)曲棍球hockey Ball(七)賽跑(至多以八十米爲限、(八)自由車(九)騎(十)競走(至多以八百米爲限 關於運動的種類內、爲何不加入足球、撑竿跳高急行跳遠、擲鐵餅等等的運動呢、應當有幾句聲明(一)女子生殖器的部位在腹內 他的生殖器、很易受腹內壓力的影響、而使子宮改變位置、或受傷、譬如撐竿高的時候、急行跳遠的時候、擲餅的時候、腹內都有很大的壓力、而使他受傷、所以這幾種運動、女子是不能做的(二)女子橫隔膜以上的部位、較男子爲小、因此女子的心肺都不及男子來得強大 因此二百米以上的賽跑、和踢足球、種々的劇烈運動、他都抵抗不住、所以太劇烈的運動、女子是不能做的(三)女子成人之後、每隔二十八天、日經就來潮一次、當月經來的時候、他的子宮的裏面腫脹、有許多的血和粘液要分泌出來 這個時候、如果運動、那麼他的子宮很不易復原、並且有多量的血要分泌出來、這是於他的身體健康有害的 並且有許多的時候會發生意外的危險、所以經期內的女子是應該停止運動(的極輕微的運動、如走步、家事、等當然不成問題)(四)婦女懷孕的時候、也不能運動、因爲這個時候做劇烈的運動、對於胎兒是極不相宜的(注意!這一條所講、是指劇烈的運動、輕微的運動、當然不成問題)

(三)結論

以上所講、是我們腦海裏所感想得到的、深望親愛的女同胞們、都踴躍的大加注意改革、並相將宣傳到民間去、使個個明瞭婦女體育的重要、個個得到健全的體驚鞏固邦基、尤其現在革命戰線上的一般青年男女們、非特別加意注重體育不可、否則國家革命尙未成功、自已的命已先革掉 所以婦女要占革命戰線上位置、謀自由解放、必先強身以爲根本、才可有好結果、然後再使國家富強、達到自由平等的目的

編者按、作者呂淑安女士丹陽人、夏季畢業於上海愛國女校體育專科、擅舞蹈、文學亦佳、現任廈門廈南女學音樂舞蹈教授此文係與其弟天年有感而作、對於婦女體育頗多警醒處、祈讀多加注意焉

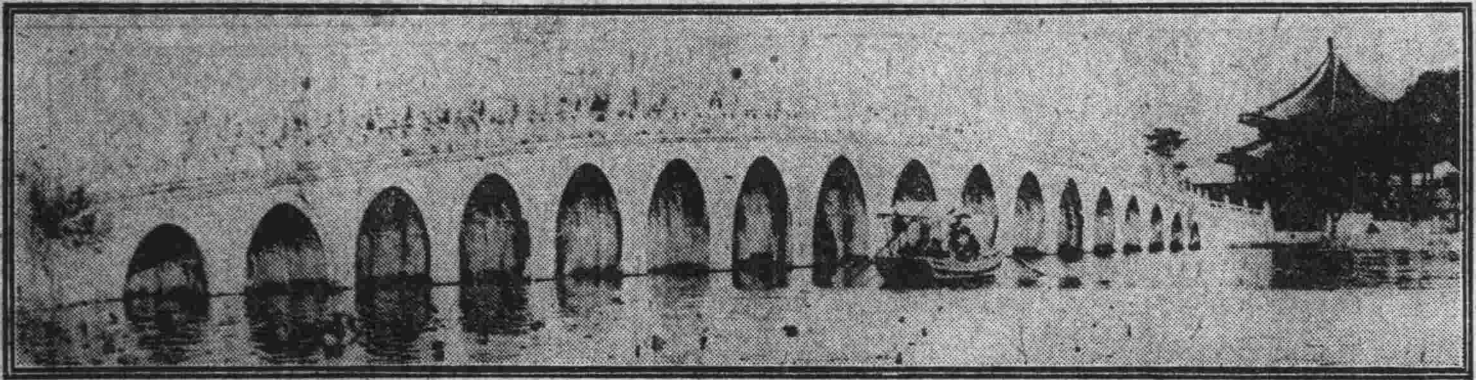

十七孔橋

北京萬壽山全景之最稱人意者除佛香閣前之崗臺外厥推此十七孔橋橋爲連絡龍王島而築全爲大理石造宛如玉帶凡十七孔長約半華里殊局偉觀荷佇立橋上左顧右盼則見許多華麗樓閣聳立於水中天誠使遊子不置實非怡

（上）惲南田之牡丹

惲壽平號南田老人、明末清初人、父遜庵、遭國變父子相失、壽平賣杭州富商某爲奴、其父之故人諦暉和尙、在靈隱爲方丈、知之苦無救策、會二月十九日、觀音生辰、天竺燒香者、過靈隱必拜方丈、諦暉道行深、貴官男女、來膜拜者、以萬數從無違禮、富商夫人、從蒼頭婢僕數十人、來拜諦暉、諦暉探知[illegible]而識者、惲氏兒也、矍然起跪兒前、膜拜不止、曰罪過罪過、夫人驚問故曰此地藏王菩薩也、生人間訪人善惡、夫人奴畜之、無禮已甚、聞又鞭撲之、從此罪孽深重奈何、夫人惶急、歸告某商、次早某商來長跪不起、求開一線佛門之路、諦暉曰、非特公有罪、僧亦有罪、從此入寺、書畫皆諦暉敎之、遂成一代之大畫家

（下）蒙古包

蒙人之家屋謂之包、逐水草而遊牧移動式的生活者所需之住所也、其構造係由樹枝上架木而圍以草簾、冬季全部再以獸皮以防寒云

中國女伶在美國之聲色

舊金山通訊云、美國伶界中將有中國女子大放異彩、此間有中國女伶七人組成劇團已赴羅安琪兒歐非劇場獻技、該七伶人素在此間之中街演劇、近日由熱心中國戲劇者提倡加入美國音樂、及歐洲劇場之佈景、以迎合美人之心理、並以數萬金製成各項繡花佈景及幔帳等以資點綴、此項消息薄出後、業經哄動西美各埠鎮、羅安琪兒各新聞紙均大書特書該劇團之消息、該劇團並擬于西美各地演劇後、更將赴東各城獻藝、該七女子極熱心練習、每於登臺之前、必先作十餘小時之演習云

小說 連環的愛（十一）

（寸草試作）

第三回 囘生起死遂種情根

青喬跌傷的第二天、乃由送了許多貴重食品、告訴院裡說他們是平戚、青喬這時候、還是糊糊塗塗、一點也不知道、後來知道了、已經所贈無多、不能送還、莫乃由又託人代爲問候、青喬不便言明前事、也沒有說甚麼、過了幾時、莫乃由竟然親自去看她、看護婦代爲通報、正在對青喬說、有位莫先生來看……忽然病室的門一開、莫乃由已經進來了

青喬吃了一驚、乃由手裏拿着許多餽送青喬的東西、滿臉堆下笑來說道

「女士病體、現在怎麼樣？好了不少嗎？我自從聽得你跌傷的消息、就很是掛心、後來又聽說荷生剛又回去了、這裏同鄉親戚很少、身在客中、又臥病在醫院裡、想必很爲寂寞、我因爲既是同鄉、早就想來看看、又恐怕女士不喜人來煩擾、所以直到今天、才來道候、實在覺得對不起」一種規矩而且恭敬樣子、就是很恨他的人、也不好當面給他下不去

青喬見他這種卑詞厚禮、不免虛與委蛇了幾句、請他坐下乃由又說道

「我從前頭腦有病、常常精神錯亂、很有不對的地方、直到現在精神纔漸漸恢復了、實在悔之無及、女士是有志氣有學問的人、寬洪大量、令人佩服萬分、貴恙全愈以後、如蒙不棄、請時常指敎指敎纔好」

青喬性情、本來豁達、乃由在車中的輕薄行爲、當時雖然忿忿不已、過久了也就忘了、這時侯乃由裝着很正經的樣子、說話裏頭又表示自悔前非、所以她也不念舊惡、拿平常的態度答道「我們都是一個地方的人、而且又是親戚、何必這樣客氣」乃由進去以前以爲是要碰釘子的、不想青喬竟和沒有前事一般、照常對答、心裏的就滿足異常、要顯著體諒青喬累坐一坐、就起身說道

「女士乏了、好好的靜養罷、我打攪了半日、很對不起、改日再來道候罷！」告辭走了、在回去的道上心中祇是覺得快樂、走路也非常高興

過一兩天、又去了一次、青喬還是冬々和他周旋了一回、這時青喬的病已經好了十之八九、每日清早起來之後或是夕陽西下之時、常常和蘭亭同到院後一所小園之中散步、呼吸新鮮空氣、蘭亭閑時、每每跑到青喬病室外邊叫道「密斯王我們散步去罷」青喬無不笑而嫣然、應聲而出、婷婷嬝嬝的一塊兒走着不是觀賞花木、就是在園中打一回網球、蘭亭既樂得有此膩友、青喬更是樂不思蜀

這天兩人在園中散步閑談、報道莫先生來瞧王女士、蘭亭問是莫先生是誰、青喬答道「這位莫君也是營川人、和我家有戚誼、才在法政專門學校畢業」蘭亭聽着她這樣說、就說道「請莫先生到這裏來罷！」不一會莫乃由到了園子裡、見着青喬就說道、你能到這裡散步、可見貴恙已經好了」青喬答道「我這回實在虧了謝先生、不然那能好得這樣快哩？」乃由就向蘭亭道「這位就是謝先生麼？久仰久仰、舍親王女士得先生醫治着手成春、實在是感謝得很」一面說着、一面打量着蘭亭、心裡說道「怪不得她老住在這裡、原來給他治病的是這麼一個漂亮的醫生啊！」

田螺

（曉癯）

虎列拉之一種媒介

入秋以來、天氣燠蒸、而胃暑熱以致感受田螺弔脚等痧症、亦時有所聞、其尤烈者、則以霍亂爲最易傳染之病、雖因氣候不和相感以成者固多、而習焉不察。謂於食物者、究亦不少也

・間嘗過菜市之場、魚攤之旁、其物纍纍、殼上青苔密布、形作迴旋狀、厥名田螺、而賜之者、每於籃角秤邊見之、而溫南邑廟中設攤、或沿街荷擔以養售者嗜之尤多、圍坐而咀吸者、啣啾有聲、聞之可笑、而羣兒持碗乞希擔上、歸而作下咽之資者、亦數見不鮮、余曾考之本草、田螺性大寒、通利二便、又類編所載二便閉塞、用田螺和鹽搗之、敷於水穴、卽書然暴下、是田螺一物爲大寒大利之品、凡臟氣素寒之人、及暑氣未退、火浮於外、食之每受其害、且此物博學之爲卷貝、係腹足類之一種、蕃殖於池塘淤澤之間、或田野低窪之處設遇久旱酷熱、無源之水、蒸發最易、其涸可待、田螺之負殼銜匐生活於汚泥之中、其筋肉常伸縮與外物爲緣 一旦大雨驟降、往往收攝不正之氣、鬱蒸變化入之益釀成其陞毒之情 故夏日或秋凉時節、每食此物、爲發生疫癘最大之原因、而人謂虎列拉傳染之媒介 都由飲不潔之水所致、而不知亦之鮮物、非受清流吸養者、尤爲病於口入之源、卽以是故、吾願嗜之者、勿貪一時口腹之欲、而售之者勿爲多數喪身之禍水、爰作斯篇

星個浦裏

（雪痕）

靑的山呵！
碧的海呵！
美秀的園地呵！
嬉嬉的笑着！
不是歡迎我們的遊樂嗎？

◇

然而我身臨其境
爲什嗎變了悽凉的景象？
呵！這是失去了伴侶
得來的報酬唯？

一九二七、九、十日

◎啓明書社 最新運到 新書目錄

△科學與人生觀	大洋一元
△洋裝胡適文存	大洋二元八角
△胡適文存二集	大洋二元四角
△朱執信文存	大洋五角
△孟和文存	大洋七角九分
△名家小說	大洋一元二角
△屈原	大洋九角
△蹤跡	大洋四角
△紅樓夢辨	大洋一元
△普希金小說集	大洋七角五分
△戲劇作法講義	大洋六角五分
△中古文學概論	大洋三角五分
△字義類例	大洋八角
△虛助詞典	大洋二角五分
△紫藤花下	大洋二角
△儒林外史	大洋一元三角
△嘗試集	大洋四角五分
△草兒在前集	大洋九角五分
△河上集	大洋二角五分
△西還	大洋六角五分
△蕙的風	大洋五角
△渡河	大洋四角五分
△流雲	大洋二角五分
△音樂的常識	大洋九角
△實生論大旨	大洋五角
△實用心理學講義	大洋一角五分
△夫婦間的生活	大洋四角五
△性之研究	大洋三角五分
△女性中心說	大洋五角
△飛鳥	大洋四角
△言文對照聊齋	大洋二元六角
△天嘯殘墨	大洋八角
△雪鴻淚史	大洋八角
△雙鬟記	大洋六角
△余之妻	大洋六角
△反聊齋	大洋五角
△諧文大觀	大洋五角

◎謹告 外埠函購須照定價加一計算但用日本郵票二分者爲適宜特此

大連市沙河口大正通一三五

啓明書社 電九四二二七番

東三省官銀號總號廣告

本銀號資本總額奉大洋貳千萬圓東省重要地點及京津申魯各地均設有分號及通滙機關專辦滙兌押滙抵押放欵貼現放欵保證放欵以及收受定期活期各種存欵并設有倉庫以備堆存押欵貨物利息滙水無不允辦事手續異常敏捷凡蒙惠顧無任歡迎

茲將總分號營業要目列載於後

●甲匯兌 本大洋匯兌券免費通匯地點 奉天、東豐、通遼、通化、興京、綏中、柳河、寬甸、洮南、彰武、新立屯、新民、法庫、興城、蓋平、遼源、公主嶺、山城鎮、開原驛、葦家屯、北鎮、盤山、西安、海龍、本溪、台安、鳳城、錦西、西豐、海城、臨江、輝南、岫岩、遼陽、黑山、錦縣、義縣、莊河、八面城、安東、鐵嶺、營口、四平街、郭家店、桓仁、昌圖、遼中、復縣、撫順、吉林、長春、延吉、哈爾濱道裡、哈爾濱道外、寧安、下九台、黑龍江、安達站、綏化、開通、雙山、一面坡、呼蘭、開原城裡、雙城、昌黎縣、留守營 上列地點如係票匯概免收費至於電匯手續不同匯水電費臨時商定 免費匯欵兼收公濟平市錢號銅元票如交他行發行之匯兌券每百元加收匯水一元 本哈爾濱現大洋券免費通匯地點 奉天、吉林、長春、哈爾濱道裡、延吉、哈爾濱道外、寧安、黑龍江、黑河、下九台、雙城、海拉爾、安達站、綏化、呼蘭

本哈爾濱現大洋券並得在上列各處匯兌京津申銀洋欵項其匯水行市臨時商定

●乙押匯 辦理押匯各地點 奉天、營口、開原驛、錦縣、安東、鐵嶺、四平街、海城、遼陽、新民、遼源、通遼、公主嶺、范家屯、大連、吉林、下九台、長春、哈爾濱道裡、哈爾濱道外、黑河、天津、上海、八面城

●丙各種放欵 總分各號均可商作放欵

●丁各種存欵 收受定存活存各地點 奉天、營口、開原驛、公主嶺、四平街、鐵嶺、新民、海城、遼源、遼陽、通遼、錦縣、安東、范家屯、吉林、長春、延吉、哈爾濱道裡、哈爾濱道外、黑河、黑龍江、海拉爾、安達站、綏化

●戊倉庫 設有倉庫各地點 奉天、營口、公主嶺、海城、長春、哈爾濱

株式會社 滿洲銀行

大連市伊勢町六十九番地 電話代表四二二一番 振替大連三三〇番

資本金壹千萬圓

頭取 村井啓太郎

支店所在地 金州、普蘭店、貔子窩、鞍山、奉天小西關、鐵嶺、公主嶺、范家屯、長春、吉林、撫順、本溪湖、安東、興隆街、新義州

朝鮮銀行

本店 京城

總裁 鈴木嶋吉

支店出張所 （日本）東京、大阪、大阪西區、神戸 （朝鮮）釜山、大邱、仁川、平壤、鎭南浦、元山、群山、木浦、淸津、會寧 （滿洲）大連、旅順、營口、遼陽、奉天、奉天新市街、鐵嶺、開原、四平街、長春、安東縣、龍井村、哈爾濱、傅家甸 （支那）上海、靑島、天津 （露領）浦潮斯德 （米國）紐約

除右列各地外倫敦、巴里、其他內外樞要地皆有滙兌之取引所

正隆銀行

大連市大山通十一番地 電話代表番號七一一一番 振替貯金口座大連二二〇番

資本金 貳千萬圓 諸積立金二百四十六萬五千圓

頭取 安田善四郎

相談役 安田善次郎

▲定期存欵利子（一個年）七分

支店出張所 派出所（營口、奉天、旅順、長春、開原、天津、撫順、鄭家屯、四平街、青島、哈爾濱、安東、鞍山、公主嶺、瓦房店、松樹、大連市小崗子（電五三〇〇番）大連市沙河口（電話沙河口一五番）奉天小西關哈爾濱傅家甸）

本銀行於日本內地朝鮮兩南滿洲中國內地有三千餘之匯兌處
本銀行爲關東州地方費現金事務辦理大連市金庫事務辦理處
本銀行與臺灣銀行特約辦理外國匯兌事務

東萊銀行 大連分行

●營業時間上午九時至下午三時

本行開辦以來已歷七載資本金收足國幣三百萬圓已向財政農商兩部註册立案專營商業銀行一切業務設總行於青島分行大連上海濟南天津等處北京煙台及其他繁盛大埠均有特約代理機關一切交易手續簡捷格外克已如蒙惠顧無任歡迎

地址監部通五〇番地 電話…經理室長五八參八番 營業室長五八參七番 公用參參壹四番 電報掛號四七六六番

中國銀行 大連支店

營業…◇…關於銀行一切事務

營業時間 上午九時至十二時 下午二時至三時

電話四二八九・四五九九・四七九五番

大連取引所信託株式會社

大連山縣通二二四番地（大連取引所內）代表番號電話七一二一番

資本金 千五百萬圓

拂込濟資本金 六百萬圓

專務取締役社長 田中惠介

取締役兼支配人 本多忠孝

發行人 西片朝三 編輯人 金念曾 印刷人 金[illegible]